朝鮮日報
朝刊
本紙朝夕刊十二面
發行兼編輯人 方應謨 印刷人 崔益進
發行所 京城府太平通一丁目 株式會社朝鮮日報社

社說 賀屋財政의趨向
所謂財經三原則의意義

一

廣田外相이 企畫廳總裁를 兼任하기로 決定한結果 馬場內相의 企畫廳總裁就任說로 一時 馬場財政復元豫想과함께 財界를 異常한 不安에 陷하게하엿든 陰氣한 空氣는 賀屋藏相이 單히 事務官的存在가 되지안흘가한 相疑와함께 完全히 解消되어 이제 新內閣의 財政經濟策은 賀屋大藏、吉野商工의 名콤비下에 財政難局打開를 向하야 邁進하고저 共同聲明의 形式으로 發表한 財經三原則을 樞軸으로 새로운 具體的方策이 實現될것으로 期待되게되엿다。그러면 이른바 財經三原則이 現下의 財政經濟局面에서 무엇을 目標로 提唱되며 이것으로서 이經濟難局을 打開할수잇슬는지 一般의 注目은 이에 集中되게되엇다。

二

二·二六事件을 契機로 擡頭하게된 國防充實의 絶叫는 마츰내 馬場藏相으로 하여금 『準戰時體制』라는 名目下에 財政 經濟政策의 飛躍을 試驗케하엿든터인데 이財政策의 一大轉換은 飛躍的으로 增大하는 歲出에 對備하고저 한것인만큼 그가 取한政策도 果敢치 안흘수 업섯든것이다。이것이 三十餘億圓의 豫算出現과함께 公債增發의前提인 金利引下 公債借替 金融機關의統制 稅制整理에 依한 增稅等의 形式으로 具現化하엿는데 이國家消費의 增大에 伴하는 生產力不足과 物資 供給不足의 豫相은 物價騰貴를 招致하고 物資輸入의 增大는 貿易을 惡化하야 爲替에 變調를 生하고 稅制整理로 金融情勢도 逼迫을 告하게되는等 幾多의破綻을 生하야 結局 退却할수밧게업시 되엿든것이오 이뒤를이어 出現한 結城財政은 馬場財政에 들어난矛盾을 除去하기爲하야 歲出을 一部減少하고 稅制改正을 緩衝하고 需給을 調節하야 物價를 抑制하고저 生產力擴充政策을 取하엿든것은 周知의 事實이어니와 이結城財政도 本質的으로는 馬場財政과 다를바업스므로 漸次馬場을 露出하야 物價反騰、貿易惡化、金利反騰、公債消化力減退等으로 漸次 그破綻이 念慮되고잇섯다。

三

이에代하야 登場한 賀屋藏相도 모든點에잇서서 이를繼承한形이므로 財政政策의 根本에는 變更이 生하엿다고 볼수업고 다만 前者의 그릇된 方策으로 生한矛盾을 是正하고 그不足을 補充하야 圓滿한 經濟政策을 遂行하고저하는데서 이른바三原則이 唱道된것이다。結城藏相이 輸入爲替許可制强化、金現送、金買上價引上等等 여러가지 方針으로써 努力하엿슴에도不拘하고 國際收支는 改善되지안코 軍需品을中心으로 滔滔의勢로 流入하는 物資輸入의增大로 벌서五月末까지 入超가 五億圓을突破한 現狀에서 國際收支適合策이 財政經濟策의 中心이 되지안흘수업슴은 勿論이오、物資調節을 先決하지안코 無計畫的으로 生產擴充을한結果는 生產力의 膨脹이되는 重工業原料의 輸入增大를 招來하야 도로혀 物價騰貴、公債消化力減退、國際收支惡化等等 逆効果를 보이게되는것을 目睹하고서 生產力擴大策과 同時에 物資需給調節策을 講究치안흐랴。이러한 現實事情이 이三大原則을 產出케된것을보면 賀屋財政은 結城財政에서 다시 一步를 前進하엿다고 할수잇다。

四

그러나 國際收支의 改善을 爲해서는 첫재 臨時輸出貿易이 輸入貿易을 凌駕할수잇도록 增進할 方策이 樹立되어야 할터인데 軍需品以外의 棉花、羊毛等 輸出品大宗의 原料가 國際收支惡化防止目標下에 貿易統制로써 制限되게된다면 도로혀 產業不振과 輸出沈滯로 逆으로 國際收支惡化를 誘致할 念慮가잇스니 實際에 잇서서 最難事일것이며 公債消化를爲해서는 低金利의徹底가 必要할터이나 物價政策、投機抑制를 爲해서는 金利反騰傾向도 그대로 看過할수밧게업는 處地이며 公債消化도 漸次强制的方法이 採擇되지안흘수업는 情勢오 稅制整理도 또다시 全面的增稅가 不可避라고 보이는等 藏相의 三原則을 樞軸으로한 財經策으로서도 複雜多端하고 矛盾만흔 現狀을 打開하기는 至難할것이라고 볼수밧게업고、또 이幾多의矛盾을 爲해서는 統制도 또한强化될수밧게업스리라고 보아 今後의具體的實施를注目하고잇다。

臨時物價對策委員會委員 政黨方面서補充
文敎審查會存廢는愼重研究後에態度決定
近衛新內閣의方針

【東京電話同盟】近衛新內閣은 林內閣當時에 設置한 臨時物價對策委員會는 物價騰貴를 抑制하고 國民生活安定에 資케하기爲하야 이를 存續하고 다시 政黨方面에서도 委員을 補充하고 陣容을 整備하야 的確한 物價對策을 樹立하기로 되엿는데 文敎審議會에 關하여는 其取扱에 愼重을 期하고잇다 即 文敎審議會는 林內閣이 八大政綱의 第一項에揭한 文敎의 刷新을 期하기爲하야 去月二十六日 官制를 公布하고 即日 十二名의 委員을 任命하야 國體觀念의 徹底와 國民精神作興을 目標로 林首相이 悲壯한 意氣미테서 設置한것인데 今月二日 首相官邸에서 第一回總會를 開催할 豫定이든바 政變으로 延期하고 今日에 至한것이다 近衛首相은 敎學의刷新 學制의 全般的改革에 關하여는 獨自의 見解를가지고 또 安井新文相의 手腕을 期待함으로 文敎審議會는 그대로 繼承存續할것인가의 與否에 對하여도 愼重研究한다음 最後의態度를決定하기로되엿다

憲兵隊長會同

【東京電話同盟】本年度憲兵隊長會同은 八日午前八時부터 憲兵司令部에開會 一宮朝鮮憲兵司令官、馬場東京憲兵隊長以下 全國各憲兵隊長二十餘名이 出席하야 中島憲兵司令官의 訓示、田中總務部長의 口演이 잇섯고 午後에는 菊地警務部長、陸軍省兵務課員의 口演이잇고 第一日은 終了하엿다 會議는十二日까지 續行하게 될것이다

伊、三萬五千噸級의 主力艦二隻新造
地中海의王座를目標로

【羅馬七日發同盟】무솔리니首相은 現下 國際情勢에 鑑하야 晝夜兼行으로 建艦計畫의 實施에 當하고잇는데 七日 새로 三萬五千噸級主力艦二隻의 建造計畫을 命하엿다 同時에 目下進行中인 潛水艦建艦工事를 進捗하도록 命하엿다고 報한다。伊海軍에는 現在 三萬五千噸級精銳主力艦 릿트리오、빗트리오·베네트는 兩艦을 建造中인데 軍擴計畫이 實現하는날에는 主力艦四隻、潛水艦百四十隻의 精銳를擁하야 堂堂히 地中海의 王座를 자랑하게될것이다

近衛公의園公訪問 政務의輻輳로延期

【東京電話同盟】最近歷代首相은 組閣後 元老인 西園寺公에게 政情報告를爲하야 興津을訪問하엿스나 近衛公은 元老와特殊關係가잇스므로 近日興津에 園公을訪問하야 政情을報告하고 아울러 今後政府의施行할 政策大要를 陳述하야 老公의意見을 듯기로 內定하엿다 그리하야 十一日新任報告를爲하야 伊勢神宮參拜에 西下하는것을 機會로 歸途興津을訪問할 豫定이엿는데 歸京이 느저저 特別議會關係를 爲하야 政策調查等 政務輻輳한此際 政務에 遊離를 齎來할 念慮가잇서 他日機會를보아 園公을 訪問할 豫定이라 한다

太平洋不可侵條約 實現性은缺乏

【倫敦七日同盟特派員發】豪洲首相 라이온스氏가 英帝國會議에提案한 太平洋不可侵條約案은 그後情勢로서 同案의實現性이적어 帝國會議參加의 各國代表는 라이온스首相의所信 그自體에 反對할理由는업스나 英國政府로서는 한國際的 懸案으로서 남겨둠은 英本國에不利하다는 立場으로부터 帝國會議關係의스테이트멘트로서 이를記錄함에 끄친다는意向이라한다 但右는반듯이 太平洋平和案이實現에의 一步를前進한것이아니오 所謂라이온스首相의提案에對하야 大體結末을지을意味라觀測된다 張本人라이온스首相도 同案에對한 國際的反響에滿足하고 同盟特派員에左와如히 말하엿다

余의案이 世界中에 反響을이르킨것은 欣快不堪하는바이다 余는本提案은 決코實行困難하다고는생각지안는다 英本國政府도 應하리라確信한다 어미數日中에 聲明을發表할터인데 太平洋沿岸에 平和를希望하지안는 國家는업다 이點 政治形態、政治傾向等에依하야 何等 다를 것은 아니다 반드시 各國代表가 全部會合하야 聯盟의 原則下에서 戰爭에依하지안코 討議로써 戰爭을 解決할수잇슬날이 不遠間에 오리라고 밋는다 日濠間에 近來親善의 氣運이 盛한것은 欣喜에不堪하는 바이다 特히 新聞에 힘입는바만다

皇太后陛下 十三年만에京都御着

【京都電話同盟】神宮御參拜를爲하야 伊勢路에서의 御巡啓를 終了하옵신 皇太后陛下께옵서는 八日午後一時三十分 山田驛御發 同四時二十五分 京都驛御着 十三年만에 入洛하옵시엿다 此日驛前에는 久邇宮多嘉王同妃兩殿下를 奉始하야 中村舞鶴要港部司令官 市村京都市長 松井京大總長等 有資格者一千餘名이 奉迎하고 陛下께옵서는 角田京都驛長御先行、鈴木大鐵局長의 御先導로 奉迎者에게 御會釋을賜하옵시면서 皇族御出入口에서 御召自動車에 乘御하옵시사 竹屋典侍御陪乘 大谷皇太后宮大夫、西邑事務官以下供奉員을 隨伴하옵시사 略式自動車鹵簿로 烏丸通에서 堺町御門을經하야 同四十分建春門에서 御泊所 京都皇宮에 드러가옵시엿는데 細雨가 내리는沿道에는 第十六師團各部隊 全市小學生 各種代表者等凡十萬을爲始하야 數十萬의 市民이 堵列하야 奉迎하고 兒玉師團長은 山田驛에 鈴木知事 山內警察部長은 拓植驛까지 御迎接하엿다 御召列車의 京都驛到着同時에 二十一發의 奉迎花火를올리고 全市는 奉迎色으로 울드리엿다 이리하야 陛下께옵서는 二十六日까지 御滯在하옵시사 神社御陵을 御巡拜하옵실御豫定이시라고 拜承되다

新內閣閣僚의面貌 (六)

商相 吉野氏

近衛內閣에 一般이 信을 두는 理由의하나는 賀屋과吉野의 콤비에 잇다 그만큼 氏의存在는 이번 內閣에잇서서 큰것이거니와 吉野氏는 就任初에 商工行政은 經濟現狀에 追從할것이라고 말하얏다 이말은 無計畫한 生產力擴充보다 物資調節이 先決問題요 따라서 統制도 政府에서 强行的으로 하는것보다 民間의 自主的統制를 督勵할것이라고 이러케 解釋된다 財界가 그를 期待하는것도 다시 말하면 이點에 잇는것이거니와 어떠튼 近衛內閣의 重要人物임은 틀림업다 그에게는 中學時代부터 아침다섯時에 일어나서 冒寒練習을하야 政治家될 수양을 햇다는 "에피소드"가 잇거니와 氏도 亦是 大正二年 東大法科卒業生으로 官歷으로는 農商務省書記官 文書統計課長 昭和三年 商工省商務局長 昭和六年부터 同十一年까지 商工次官으로 잇섯고 그後 東北振興電氣會社 東北興業會社를 創立하야 社長及總裁로잇스면서 亦是 待望하고잇든 經世家로 그에게는 工業政策에關한 著書도 二三種이 잇다。

法相 鹽野氏

氏가 前內閣에 처음으로 入閣하얏슬때 世上에서는 그를法相鹽野라는 것보다 檢事鹽野라고 하는것이 훨신 듯기조타고들하얏다 이것은 法相으로서의 鹽野를 疑心해서가 아니고 그가 所謂昭和의 五大疑獄事件과 共產黨事件檢擧에 일홈이 낫든 까닭이겟지만 엇더튼 十二人의 先輩를 제처노코 공패뛰음을 하야 一躍 法相에 就任햇슬때 司法部內에서 問題가되얏든것은 秩序를 重히 녁기는 官界로서는 잇슴즉한일이기도하다 法相으로서의 그는 林內閣에서 아무런 일도 하지못하얏드니 만큼 그도 法相으로서의 手腕은 試驗되지 못한채 이번에 다시 入閣하얏스나 元來 豪放하고도 實際的 人物 亦是 政治家로의 鹽野는 이제부터가 本舞臺일것이다 氏는 長野縣出生으로 明治三十九年 東大法科卒業 靜岡地方裁判所를 出發點으로하야 檢事로 一貫 司法省刑事局長 名古屋控所院長을歷任 昨年末에 大審院檢事局次長으로 榮轉되여가서 단번에 法相으로 뛴것이다

文相 安井氏

近衛內閣에잇서서 누구누구해도 超飛躍을 한사람은 前大阪府知事 安井氏다 그는이런點에서도 運조흔 사람이다 그가萬若 人氣업는內閣에 入閣햇다고 생각해보라 그때는 人才 拔擢이라는것 보다도 亞流閣僚라는 謗을免치 못햇슬는지도 몰은다 그러나 近衛內閣에는 이미人氣가 集中되고잇지안혼가 幸運兒安井氏는 近衛首相과 一高時代의 同窓이요 또 親友이며 新官僚의 指導者 그리고 그도 또한 新黨組織의 急先鋒이다 이事實을생각하면 近衛內閣에는 엇지못할 사람으로 그의今日은 決코運뿐이아님은 勿論이다 氏는 大正五年 東大法科를卒業하고 곳 內務省에 들어가서 警保局事務官 社會局事務官 行政課長을 거처 昭和四年濱口內閣때에 勅任保安課長 그後 岡山縣知事 地方局長을 歷任하고 昭和十年初에 大阪府知事로 榮轉하얏다 氏도非常時 政治家로 亦是 囑望밧는한사람이다

農林相 有馬氏

氏는 明治十七年 東京에서 出產하야 同四十三年에 東京帝大農科를 卒業하고 同大學農科助敎授 農商務省囑託을 歷任、大正十三年 福岡縣으로부터 衆議院議員에 當選되야 同愛會會長으로 그동안 水平運動에도 關係하고 또農事研究會를 맨들어가지고 主로 農村運動에 注力해오는 鬪士 特히 小作問題에는 貢獻이크다 現在로는 貴族院議員 產業組合中央會及 中央金庫理事長으로잇스며 일즉 昭和七年 齋藤內閣때에는 農林政務次官을 지낸일이 잇스며 華族出身으로는 놀랄만한 新人으로 今年年頭新黨運動의主要"멤버"의 한사람이니 만치 近衛內閣에잇서 亦是革新派大臣의한사람이다(完)

滿洲國人들도 朝鮮을알라
室田事務官談

總督府外事課室田事務官은 約二週間에亘한 滿洲視察을 終了하고 七日午後에 歸任하야 左와如히 말하엿다

河東、綏化、鐵嶺、營口의各 安全農村을 보앗스나 모다好成績으로 特히農村內의 各機關이 緊密한 連絡을 取하야 擧村一致로 發達에努力함으로 今年의 自作農創立도 順調로 進行되리라고思한다 滿洲全體는 滿洲建國以來의 全般的으로 非常한 發展을遂하야 朝鮮에잇는者가 國策的見地에서 滿洲의 現狀을 알며 크게必要한同時에 滿洲人도 現在의朝鮮을잘 알아둘 必要가잇는줄로 思한다

夕刊後市況 八日

◆橫濱 生糸 後引◆ 當限八〇七〇 先限八〇八〇
◆福井 人絹 後引◆ 當限 八二七〇 先限 八三二〇

新產金强制買上
大藏省重大法案提出

【東京電話同盟】政府는明年下半期以降入超增加에 相因한對外支拂增加에對應키爲하야 三次에 金現送을하고 다시今後도 繼續하야此를 繼續할意向인데 이때문에 本年의現送金은 本年度內의日銀收入豫定量을 突破케되엿는데 大藏省에서는 現行 日銀金收入法에依하야 指定產金者로부터의 金收入으로써는 今後의 金現送에備키에 不充分하다고하야 도리여 產金의 日銀에의 統制賣却을 得코자한 產金管理法案을特別議會에 上程하야 金의 日銀集中政策을 强化키로되엿다 그리고 同法案의 要綱으로

一、新產金은 다 日銀에 賣却할 義務
一、新產金의 散逸防止를 目的으로하야 產金業者의 監督을 强化함
一、但市中의 金地金取引은 現在대로 此를 繼續함

의 一點인데 이에依하야 從來의 工業及 裝飾等에 使用되든 金의 需要에 對하야 日銀에서는 新產金을 全部 收入한後 需要者에게 適宜賣却할는지 產金業者에 對하야 一定比例로 適宜하게 需要者에 賣却케할는지 二方法에 關하야 目下協議를進行하고잇고 大藏省에서는 現在日銀의 金收入量은 產金額의 約八割에達할것으로 推定되는데 朝鮮의 生產額에對하야는 아즉確定的인 調查를하고잇지못한 事情에잇슴으로 市場에賣却되여 一般에 供給되는量도 相當額에 達할것으로 豫想됨으로 國民에基하야 產金業者의 產額의精密한 報告를 엇어 金集中政策의 基礎가될資料를要求할터이다

米國亞細亞艦隊 海蔘威親善訪問
對蘇特殊關係로各方面注目

【上海八日發同盟】米國亞細亞艦隊司令長官야넬提督은 旗艦오거스터號를 引率하고 七日朝上海를 出發하야 恒例의 夏期演習次로 靑島及秦皇島에 向하엿는데 同艦은다시 北中으로부터 海蔘威로 向하야 對蘇親善訪問을 行하기로 決定하엿다한다 米國亞細亞艦隊의 海蔘威訪問은 一九二一年西伯利亞出兵時 海蔘威騷擾鎭壓次로 當時米國亞細亞艦隊旗艦 오거스터號가 海蔘威에入港한以來 十年만의일이다 그리고 今般의 親善訪問이라는만큼 極東情勢가 緊迫化하는 此際에잇서서 米蘇間에 特殊空氣가 釀成되는것을 證明하는 것이라고 各方面의 異常한 注視를 끌고잇다 그리고 當地米國海軍當局은 右는 全然 根據업는 虛報라고 極力 이를 否定하나 오거스터號乘組員將兵에 對하여는 이미 海蔘威訪問內示를 與하엿다한다

「交戰團體」의攻擊바들時는 自衛權當然行使
獨、伊兩國政府의不干涉委員會復歸實現乎
英獨間意見全然一致

【倫敦七日發同盟】英國政府는六日 獨逸政府에 新通牒을 通達하야 報復手段에關한 獨逸政府의要求에 對하야 再考를 促하엿는데 獨米外交機關을 通하야 協議한結果 英獨兩國政府間에 原則的으로 見解가 全然一致되엿다고 確聞되다

一、英國政府는 新通牒에서 英獨軍艦이 西班牙交戰團體로부터 攻擊을 受한時는 當然히 國際法上의 自衛權을 行使할수잇다

但 報復手段은 自衛權行使와 別個의問題요 다시또 英、佛、獨、伊四個國 艦隊司令官사이에 商議할것이다 右提議는 獨逸政府도 大體로 此를 諒解하엿다 以上의方針에 基하야 協定이 成立된後는 英國政府로부터 伊太利政府에 內容을 通達할터인데 伊太利政府는 獨逸政府와 同一한 立場에잇슴으로 以上의事情에 鑑하야 數日中에 獨伊兩國政府의 國際監視體制및 不干涉委員會에의 復歸가 實現될것으로보인다 一方佛國政府의 正式回答은 아즉到着되지안코 倫敦駐剳佛國大使코빈氏는 英國外務省과接近하야 本國政府의方針을 傳하고 連絡을取하고잇다

駐米西大使 루大統領訪問

【華盛頓八日發同盟】華盛頓駐剳西班牙大使 데·로스·리오스氏는 九日華盛頓發歸還케되엿는데 出發에압서 리오스大使는 화잇트하우스에 루즈벨트大統領을訪問하고 西班牙問題에對한 米國政府의態度를 質問한바잇섯다 발렌샤 호셋트·히랄 外相司會下에開催되는 外交使臣會議에出席하야 今後의外交方針을 協議할것으로보인다

中樞院會議終了

中樞院會議第二日의八日은 午前九時開會되여 前日午後에繼續하야 諸問答中에드러가 各參議로부터 各各社會敎化의强調 民衆에의 節約 同姓相婚問題에對하야 答申이잇고 午前十一時半閉會하엿다

張學良氏外遊로 西安事件一段落

【上海八日發同盟】西安事變以來奉化에 軟禁狀態로잇는 張學良氏의 今後處置에 對하야는 그舊部下인 于學忠、何柱國 其他舊東北諸將僚는 過日連名으로 中央에對하야『張學良에 適當한地位를 與하야 外遊케해달라』는 旨를 要請하엿스므로 目下宋子文氏는 右意向을 가지고 廬山에 赴하야 蔣介石氏와 折衝中이다 外遊는目下奉化際溪口에 갓가운 山中의 一寺院에잇는 張學良氏의 懇切한希望임으로 蔣介石氏도아마 此를許可할것으로보이는바 西安事變首腦의一人인 楊虎城氏의 六月末外遊를 기다려 八月初旬 張學良氏의 外遊가 實現될것으로 豫期된다 尙舊東北軍의 河南、江蘇、安徽三省移駐整理問題도 거의完了되엿스므로 右張學良의 外遊로 事變의結末은 一段落을 告하는셈이다

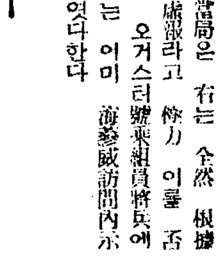

(寫眞은 張學良氏)

靑年에 告함
레코-드附『講義錄』으로 世界의言語 立身의武器 英語는 完全히 내것을 만들자!!

井上英語敎育레코-드吹込者 토-마스敎授

オリムピック接近の一九三七年 英語の必要を感ずること痛切!!

昭和十二年은躍進朝鮮의 一段好況을것는해 지금이『英語』를배홀絶好한機會다 英語만은 이미近代人의常識으로 不可缺한것이며 中學以上學校에는가장重要한學科의하나이다 이제英語를모르는사람은 立身의第一資格을갓지못한사람이다!!

日本一의英學者井上十吉先生이 쓰신『井上英語講義錄』알기쉬운과라디오放送으로大好評인토-마스先生의英語레코-드(無代贈呈)로自宅서獨習하면
○一個月로英語를읽을수잇고
○二個月로英語를쓸수잇고
○三個月로英語를말할수잇다
이가티훌륭히熟達할수잇습니다 저內容見本을 一覽하시오

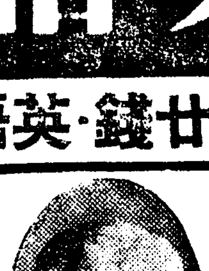
井上十吉先生

井上英語講義錄
月一圓廿錢·英語レコード贈呈
講義錄月二回雜誌一回 月一圓廿錢·左の附錄贈呈
特·別·附·錄·贈·呈
井上英語讀本(六册) 英語レコード函(十二册) 英文復習帳(六册) 英習字帳(二册) 英語單語カード 受驗單語カード 受驗熟語カード 井上英和小辭典(六册) 月刊雜誌イングリッシュ 米國官選讀本集(一册)
內容見本進呈 (申込) 葉書로申込하면 七十頁以上의 훌륭한見本을 送付합니다
東京市麴町區富士見町三丁目十九番地 井上通信英語學校 振替東京三〇二八番

日英米佛特許
パイロット高級インキ
品質조코갑싸고 高尙한色調
日本特許 八八四七號 英國特許 三八七八四四號 米國特許 二〇〇八六〇六號 佛國特許 七三三五七〇號

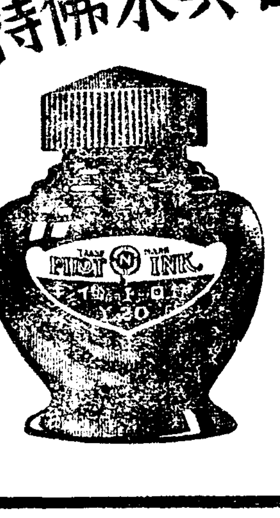

2オンス入 ¥.20
朝鮮日報 京販 電本(2)一五九七番

端午佳節特價大賣出特別記念品進呈
驚異的大好評! 斷然人氣集中!
十八金代用高級時計

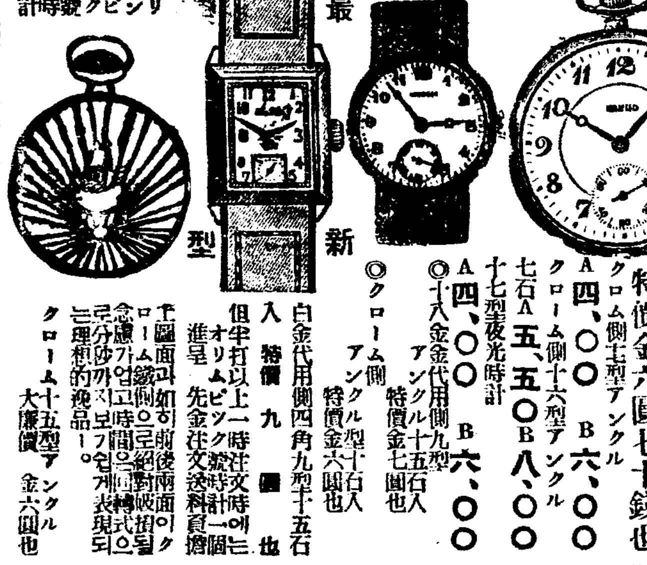

最新型
◎十八金代用側16型 アンクル十五石入 特價金六圓七十錢也
クロム側七型アンクル A 四、〇〇 B 六、〇〇
クローム側十六型アンクル七石 A 五、五〇 B 八、〇〇
十七型夜光時計
◎十八金代用側九型アンクル十五石入 特價金七圓也
◎クローム側アンクル型十石入 特價金六圓也 A 四、〇〇 B 六、〇〇
白金代用側四角九型十五石入 特價 九圓也
但半打以上一時注文時에는 オリムピック號時計一個進呈
クローム十五型アンクル大廉價 金六圓也
新義州府本町 本局私書函第五號 振替京城 九一八八六番 ユーピー合名會社時計部 商報進呈

登錄商標
고무신은거북선
京城東大門外 서울고무工業社 電光一一五九

工業指導
小資本으로도千나할수잇는各種工業을敎授함 規定書三錢郵票封入請求하면送呈함
一工業用藥品·釀造用品·化粧品原料·菓子原料·各種芳香料·色素及染料·漢藥及賣藥一販賣商
京城府蓬萊町七七 日光社工業部 振(京)二五三三番 支店 滿洲吉林省

恩給
最良期及證明共他有利 人士의取引은特別
京城鐘路三丁目七七 鄭商會

營業科目
トミタ發動機、グロリ發動機 マスダ發動機、フタリ發動機 ミツタ發動機、中央式精米機 兄弟ホーオー式糊摺機 兄弟ホーオー式製粉機 板野式糊摺機及脫穀機 マルヤ式ヒユーガルポンプ セーノー式稻扱機改良精麥機 中央式製粉機及製油機 日立式モータ、改良農具 其他諸機械製作及直輸入
京城府蓬萊町一丁目四八 電話本局四七三五番 工場=蓬萊町三丁目六二 電話本局一五二六番
中央商工社

最完全한ミタ發動機 (マルヤ式) ヒユーカーボルプン

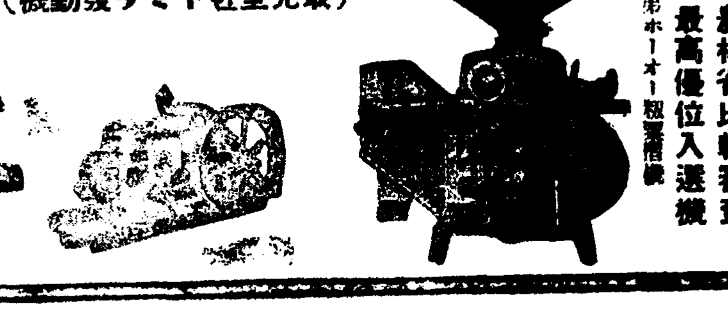

勿失好機 特價販賣!
期間 自六月一日 至六月末日
右期間에는特價로販賣하고 地方同業者에限하야는 代理店募集及型錄進呈
農林省比較審查 最高優位入選機 兄弟ホーオー式糊摺機

北中朝鮮人問題의 積極指導를要望

移動性만흔그들을轉業、安定케하라고

總督府今秋부터事務官派遣

재외조선인의 지도보호란것은 극히중요한문제로되여잇서 특히 그수효가만흔 만주와북중국에잇는 조선인문제는 여러가지각도에서 론의되고잇는데 그중에서도 만주국내에잇서서는 총독부당국에서도 이민기타에 상당히적극적방책을취하야 얼마큼효과를 엇고잇스나 북평(北平)천진(天津)을 중심으로 북중국일대에 잇는 조선인에대해서는 그지역이 국교관계에잇서 만주국과는 전혀성질을 달리하는곳인 관계상문제는 더욱히 어려운처지에 잇다 그런중에도 천진북평방면에잇는 조선인은 일만내지이만 에 갓가운수효가 잇스나 그중에는 직업이 안정되지못하야당국의 기휘에 저촉되는것에 종사하는것도 적지안코 딸아서이동성이만흔관계도잇고 겸하야일중국교관계가원만치못한것도 크게영향하야 북중국의 조선인문제는 상당히 어려운문제로총독부당국은 물론당지의 재외각기관간에도 중요히문제시되여잇다 특히북평의 대사관이하재외기관에서론하는바로는 생활의 기초가 안정되지못한것에는 적당한 농업기타 적당한 직업을 가지게하여야하겟다는것을 주창하고잇스며 나아가서는 종래소극적이든 총독부당국이 좀더 적극적으로 지도에 힘써야될것을 말하고잇는데총독부에서도 이점에 대하야 전부터 만히연구하여오든중 느저도 금년가을에는 외사과로부터 사무관을 파견하야 조선인의 지도보호의 사무를 보게할모양인데 명년에는 이에딸아 상당한 예산으로 지도에 힘쓰게 될 모양이다 지도의 구체방안으로는 북중의 기동정부(冀東政府)구역등에서 적당한지역을 구하여 수전(水田)경영등에 종사토록 전업식히는일방에 기타 공장등에도 종사토록하려는것인데 북중조선인문제가 바야흐로 중대한 처지에잇는만큼 총독부당국의 지도보호사업이 기대되는바이다

債務者債權者間 詐害行爲에 "新判例"

水原邑第一社代表者와의係爭訴訟에

高等法院被告에게勝訴判決

『채무자(債務者)의 행위가 채권자를 사해(詐害)하느냐안느냐하는것은 그행위가 처음행되엿슬당시의 상태를표준하야 결정할것으로 그후의사정에따라 채권자가 채권의일부에대한 저당권(抵當權)을 상실하여도 이것은 조금도 사해행위(詐害行爲)구성에 관계가 업다는 고등법원의 신판례』

경긔도수원군 수원읍 산루리(水原邑山樓里)주식회사 제일사(第一社)대표 량규봉(梁奎鳳)씨는 그의채무자 진위군포승면도곡리(振威郡浦升面道谷里)최병길(崔炳吉)씨가 다른재산도 업스면서 채권자인원고를 사해하기위하야 원고회사에 일만사천원에 저당된 진위군포승면도곡리목백삼십이번지답(畓)외 이십팔필(筆)은 전부 그의아버지 최관식(崔寬植)그의아들 최승관(崔承寬)그의안해 홍승병(洪承炳)에게 각각나누어 증여하야 그들세명은 제삼취득자(第三取得者)로서 소화십년십일월에 팔천원을 제공변제(辨濟)하겟다고 원고에게 저당권척제(滌除)통지를 하고 원고로하여금 공과증명(公課證明)을 맛지못하게 훼방하야 법정기간안에 증가경매(增價競賣)신청을못하게하고 그들은그해 십이월십이일에 팔천원을 경성공탁국(供託局)에 공탁하고 원고에게 저당권등기말소 최고통지(催告通知)를 하여왓다 이리하야 원고회사는 일만사천원채권에 결국 칠천원밧게 저당권 권리를 행사할수밧게업게되며 손해를보앗다고 전기최관식 윤승관 홍승병세명을 거러 사해행위취소(詐害行爲取消)및토지소유권 이전청구소송을 제기하엿는데 일심에서는 원고가 척제통지를밧고 증가경매신청을안한것으로 말미암아 저당권의일부분이 상실된것으로 이것은원고의 부주의로 말미암은것이라하야 원고에게 청구기각판결이 내리엿다 패소원고가 불복공소하야 경성복심법원에서는 원고의 주장을들어 피고들에게 증여된토지의 일부를 취소하고 토지소유권 이전등기를 말소하라는 원고에게 승소판결을 내렷다 이리하야 이사건이 고등법원까지 너머오게 되엿든데 고등법원에서는 채권자가 채무자의 재산상 처분행위를 사해행위라고 취소할수잇는것은 그행위가 채권자를 해롭게하여야 되는것인데 저당권은 소유권이 어떤사람에게 잇든지 추급권(追及權)이 잇는관계상 증여는 하등채권자의 리익을 헤치는것이 아니다 결국원고가 부주의하야 법정기간안에 증가경매 신청을 못하야 자기가스스로 손해를청한것이라하야 전기와가티 신판례를 내리고 원심판결을 파훼하야 피고에게승소판결을내리엿다

子息을 죽인 辯明

貧農의 눈물겨운 陳述

성한자식살리려고병신자식죽엿다고

생활난에 쪼달리는위에 자식이 곱사병에 걸리어 고생하는것을 보다못하야 내물에 떠다밀어죽인혐의로 살인 사체유기죄로법정에서서 우는가난한 아버지가 잇다 강원도철원군내문면창동리(鐵原郡乃文面倉洞里)(一二)은 소화십년에 그동리 한복선(韓福仙)(二三)과 결혼하야 큰딸부전(富田)(九)과영섭(英涉)춘섭(春涉)등 아들들을나코 자미잇게 살어왓스나 자식은만코 생활이 곤난하야 작년십이월에 부득이 그는큰딸과아들하나를 데리고 그의안해도아들하나를 데리고 가족이 뿔뿔이 헤여저서 남의집일을 보살펴주며 겨우 목에풀칠을 하게되엿다 그러나 큰딸 부전이가 곱사병에 걸리여 신음하나 약한첩 지여줄수도 업슬뿐만아니라 그애때문에 로동할수 업게됨으로 그는 차라리 병든자식은 죽여버리고 성한 자식이나 살려보자는 생각으로 지난일월이십칠일 전기부전이를 데리고 그동리근처 냇가로 지나가다가 기피한길가량이나 되는 냇물에 그를 떠다밀어죽게하엿다 이사실이 경찰에 탐지되야 그는 살인、사체유기죄로 경성지방법원공판에 회부되엿는바 팔일오전 그법원에서 합의부공판이 산하(山下)재판장주심、장기(長崎)검사관여미테 열렷는데 피고는 재판장의 사실심문에 대하야 자식이 가엽기는하나 그자식때문에 다른성한자식까지 모두굴머 죽지안하면 안될형편임으로 눈물을먹음고 그를떠다밀게되엿다하야 재판장의동정을 구하엿다 심리가끗난후 검사로부터 징역사년구형이 잇섯는데 언도는오는십오일 내리기로되엿다

多獅島海賊團 中國人十六名逮捕

被拉去者도無事歸還

【新義州】기보=지난사일룡천군다사도(多獅島)근해에 중국인해적단(海賊團)이나타나 해변에 정박중의 선박을습격하야 정창수(鄭昌銖)(二○)를 랍거하야 중상을입인후 현금을 강탈도주한사건에대하야 룡암포경찰서에서는 경비선을출동식이여 해상일대를 수사하는일방 매안만주까지경계망을널리고극력범인체포에 활동한결과 오일저녁 안동현륙도구(安東縣六道溝)에서 중국인 왕진상(王振祥)외 십륙명을 체포취조한결과 전기범행을 자백하얏는데 잡히여갓든 김도경(金道京)외한명도 무사이 도라와다 한다

自動車에衝突 重傷

팔일오후네시이십분쯤 부내황금정(黃金町)륙정목십팔번지 경성구라운드압에서 부내원남정(苑南町) 일백삼십칠번지에잇는 대학당약방(大學堂藥房)점원 박창신(朴昌信)(一九)이가 자전거를타고 동대문방면으로진행중 그전면을 부내팔판정(八判町)사십일번지에사는 리인수(李寅秀)(二七)이가 히까리(光)시 경(京)구천일백이십륙호를 운전하고가다가 정면충돌하야 전기박창신의 왼편다리를 부러케되엿스며 자동차아래에 갈리여 잇는것을 끄집어내여서 곳부민병원(府民病院)에 다려다가 응급수당을 하엿스나 전치까지에는 일개월이상걸린다고한다 그와동시에 운전수 리인수는 본정서에 인치한후 엄중취조중이다

龍川外下面에送電

서선합동전기회사(西鮮合同電氣會社)에서는 이번 평안북도룡천군 외하면(龍川郡外下面)소재의 대정수리조합(大正水利組合)에 전력약 일백마력을 공급하게 되엿슴으로 그면의 백마령은 동사에서는 이를 기회로 그면을 공급구역에 편입하게되엿다

朝鮮文藝會 作品試演會

조선문예회(朝鮮文藝會)에서는 팔일오후세시부터 리왕직아악부(李王職雅樂部)안에서 제일부의 작품시연회를 개최하얏는데 위선 완성된것은 "래일" "동산" 두편으로 모다 최남선(崔南善)씨의작사이며 작곡은 리종태(李鍾泰) 리면상(李冕相)량씨가한것이다 두편이 모다 회원전부의 찬성을 비덧슴으로 불원간 박경호(朴慶浩)씨와 정훈모(鄭勳謨)여사가 가수가되어가지고 "레코ー드"에취입하고자 동경으로향할모양이다

敎化團體聯合會定總

경성교화단체련합회(敎化團體聯合會)에서는 오는십사일오후三시에 부민관(府民館)에서 제사회정기총회를 개최할터이라한다

不運의徐廷權君에게 損害賠償請求訴

地方巡回의契約不履行이理由

裏面에는複雜한事情이伏在?

職業拳鬪界珍訴訟

세계적무대에서 용명을 휘날리든 직업권투선수 서정권(徐廷權)군을상대로 손해배상청구소송을 제기하엿다는 진기한 뉴ー스가 잇다 권투의 본고장 미국에서 수만흔강호들과 대전하야 세계빤담급제륙위의명예를엇고 귀국한이래 동경에서열린 제일전부터 주최자들사이에 알륵이심하야 주위의 불리한환경아래 출전할때마다 정신상고통으로 기대한바 성적을나타내지못하야 불운을 느끼든서군은 팬들에게 실망의 빗츨띄우게하엿다 그러나 서군은꾸준히 부활의길을 더듬고저 현해탄저편에서 분투하고잇든중 지난오월에 대판권투회(大阪拳鬪會)마네저 일야휘부(日野輝夫)씨와함께 구주(九州)중국(中國)지방의열한도시를 순회하는 권투행각(拳鬪行脚)을떠나기로 계약서에조인을하고 일시 서군은 향리순천(順天)에 도라와잇섯는데 시합일자가박도하자 지금까지의경험으로보아 서군의 가족들은 서군이또다시 저곳에가서 시합을하는것을 즐겨하지 안을뿐아니라 여러가지 사정으로 서군의 출장을 제지하기까지에 이르게되니 각도시에서 벌서 서군을 주역(主役)으로 선전을하는등 전매권(前賣券)까지 팔든 주최자측에서는 랑패하야 우선 오시(吳市)와 광도시(廣島市)에서는 그시합당일에급급히 서군의불출장을 진사하는 광고를부치고 입장료를내려서오십전균일로하는등 허둥지둥두번 시합을마치고 이에출장하엿든십여명선수들을 광도에서 모다대판으로 돌려보내고 최초의계획을중지하여버린후 주최자일야(日野)씨는 광도시의 등원변호사(藤原辯護士)를 대리인으로 계약불리행에인한 손해배상 일만원의 엄청난 청구소송을제기하야 큰충동을이르키고잇다 이에대하야 장본인 서군으로서는 처음계약당시부터 본의에업는 계약을하기까지에 복잡한문제가 잠재하야잇서 서군으로서도 이에굴치아니할만한 조건이잇스므로 대리인변호사가 광도에 출장하기로되엿다한다(사진은서정권군)

스포ー츠

歐洲氷上選手 滿洲서招聘

만주빙상련맹에서는 오일오후네시부터 봉천추정기념회관에서 위원회를열고 현안중이든 만철삼십주년기념사업의 하나로 구주의세계一流 스케ー트선수초빙에관한 정식교섭을 진행하기로되엿는데 초빙되는선수는 제위의스태스루ー드、엥그네스탕겡、그름매ㅣ리ー젠、할드젠등 五선수와 여자선수 라이라ー・넘손、시노부리ー량양、페아스케ー터二명을교섭하기로되엿다 이들구주선수는 십이월말에래방하야 일월중순봉천、안동、신경의 三도시에서 모범경기회를열고 일본내지로향할 예정이라한다

普專蹴球東京着

【東京電話同盟】來十二日과十三日의兩日間 神宮競技場에서 行하는 第三回全日本蹴球選手權大會에出場할朝鮮代表 全普成蹴球團 李丙三監督 金容麟마네저外十九選手는 八日午後一時十分 東京着列車로入京하야 神宮外苑日本靑年館宿泊部에 投宿하엿다

日大柔道來京

日本大學柔道部一行은 德三段師範引率下에 來十五日午後三時廿八分 京城着列車로 來京하야 十六日에 練習을하고 十六日에는 警察官講習所道場에서 全京城軍과 對抗試合을 行한後 十八日午後二時四十分發 歸東할 豫定이라한다 一行은 五段四名 四段五名 三段四名 計十三名의 猛者들이라한다

帝大에理工學部 新設을計畫中

高尾學務課長歸任을기다려

問題가具體化될듯

경성제국대학(京城帝大)에는리학부(理學部)와 공학부(工學部)를 증설하고자 총독부학무국에서 방금계획중인데 이것은예과(豫科)와 본과의 교사(校舍)를 증축하는동시에 내용기구를 개혁하며 충분한 설비기타예산약 이백만원을 요하게될으로지금형편으로는 도저히 용이한문제가 아니므로 래년도예산에요구하야 과연 통과될는지 의문중에잇다한다 방금 동경에출장중인 고미학무과장(高尾學務課長)의귀임을기대려 오는칠월하순경까지 그예산요구여부를 결정할터이라고한다

學務局 岡事務官談

이에대하야 총독부학무국 강사무관(岡事務官)은 다음과가티 말한다

경성제국대학에 리학부와 공학부를 증설한다는문제는 오래전부터 연구하야오든것이나 거대한예산을 요하게되는동시에 교사、설비기타 복잡다단한 문제가따르므로 아직까지 엄두를내지못하고 잇든것이다 현하공업조선의 실정으로 보아서는 이것의증설이 절대필요하나 약이백만원이란 거액의예산을 요하게되는 문제인즉 이것을래년도예산에 요구하게될는지 아직 결정하지못하얏다 그뿐아니라 예산을요구할만치 아직구체화되지 못하얏다 아직은 연구하는정도에굿처잇슴으로 학무과장이도라오는대로협의하야 오는칠월말경까지 그예산요구여부를 결정하랴한다

四月보다減少

五月中府內傳染病患者集計

경성부위생과에서 조사한바를 보면 지난오월 한달동안에 부내에서 발생한 전염병환자수는 구십사명인데 작년오월보다 오십삼명이 적게발생하엿다한다

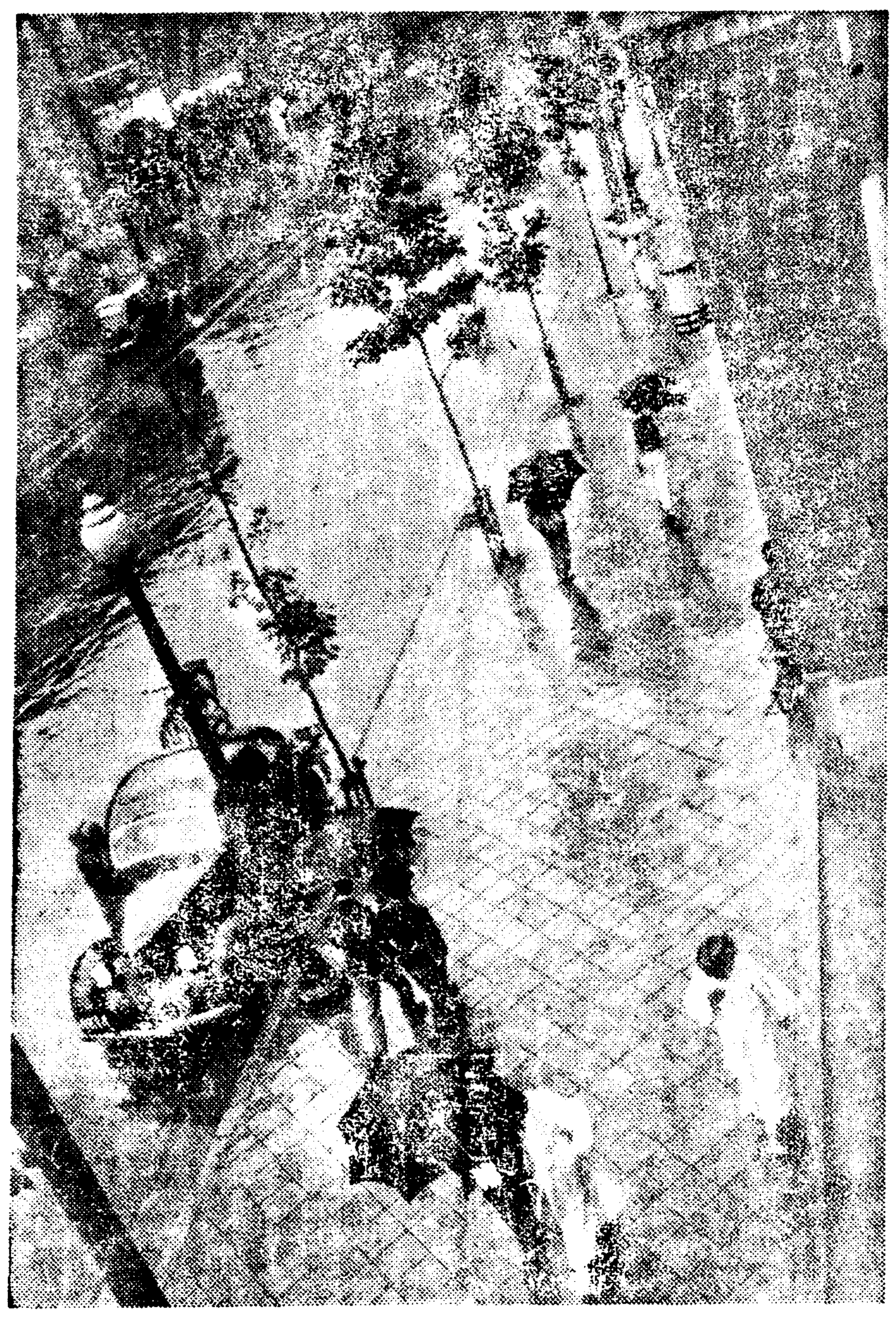

기다리는 비는 오락가락! (昨日太平通에서)

自殺兩件

八日東大門署管內에

부내 동대문서 관내에서 팔일조석에이러난 자살이건―

▲고양군독도면송정리(高陽郡纛島面松亭里)이번지에사는 민순임(閔順任)(?)은 팔일오전열시쯤 자기집에서 목을매여가지고 자살한것을 집사람이 발견한때에는 벌서절명되여 잇섯다는바 원인은 생활란으로 살기에너머도 힘이들어 자살한모양이라한다

▲부내창신정(昌信町)산록번지 뒷산속에 자살시체가 한개잇는것을 팔일오후여섯시쯤 통행인이발견하야 본정서에 보고하엿다는데 동서에서는 검시한결과 일정한주소도업시 도라다니는 아편중독자 윤기섭(尹基燮)(?)인것이 판명되엿다는데 아편중독에 견듸지못하야 하는수업시 자살의길을밟은모양으로 그의호주머니에는 생아편한포가 드러잇섯다한다

演題는計量器 勸說詐欺一幕

長沙町에假京電社員

닷새날저녁때 부내공덕정(孔德町)에 낫타난 가짜경전사원의 뒤를이어 칠일오후두시경부내 장사정(長沙町)이백이십륙번지의 십오호 리근옥(李根玉)의 집에 나히 이십오세가량되는자가 나타나 자기는 경성전기회사원인데 전기계량을 쓰는것이 대단유리하다는 감언리설로 신입금 오원오십전을 바더가지고간뒤 암만하야도수상하야 소관종로서에 계출하엿다 동서에서범인을 엄탐한결과 이자는 미생정(彌生町)십오번지 김백만(金百萬)(二三)으로 경전사원으로 잇다가 얼마전에 퇴직한자로 가튼수단으로 시내각처에서 수십건의 사기를한여죄를추궁중이다

醉漢暴行

팔일오후여섯시경에시내관철정(貫鐵町)십이번지 백경선(白敬善)(二五)이가 시내종로이정목 륙십오번지 선술집에서 일원구십전어치술을 마시고는 술갑을 달라고하자 자기집까지 돈을 바드러오라고하야 트집을잡고서 그부근길바다에서 주모인 리복순(李福順)(二○)이를 구타하야 가슴에다 전치열흘가량의타박상을 입힌다음 그부근정박들에게 연류되여잇는것을 종로서원이 붓잡어다 목하 엄중취조중이다

自動車避하다 電車에重傷

身元不明의中年女

팔일 아츰시이십분경에 시내 죽첨정(竹添町)삼정목 일백구십이번지압 큰길우에서 서대문(西大門)서 마포(麻浦)로가는 림홍묵(林洪默)(三五)이가 운전하는전차 일백사십팔호에 그 상대방에서 오는 자동차를 피하려다가 잘못되여 나히삼십오세가량되는 녀자한명이 자동차에치여서 얼굴에 중상을 밧고피투성이로 혼도가되여 방금부근적십자(赤十字)병원에 입원치료중이나 생명이위독하다하며 그신원등은방금서대문서에서조사중이다

時日 六月十二、十四、十五의三日間

場所 惠化町東星商業코ー트

第十五回中等學校 庭球聯盟戰

出場校=徽新學校、東星商業、普成高普、養正高普、中東學校、中央高普、徽文高普 (가나다順)

主催 京城私立中等庭球聯盟 後援 朝鮮日報社

淋疾 에 ウラルゴール

製法에對하야

ウラルゴール製法이現在에 이르기까지에는、實로莫多한苦心硏究를 要하엿스니、元來、淋疾을 全治식히기困難함은、尿道內、혹은 膣內의粘膜에 潛在繁殖하는 淋菌이、容易하게 死滅되지안는것이原因이다

이點에 硏究基礎를세워、多年에亘하야、各專門家에게 硏究와實驗을 依囑하고 予先『淋菌에對하야 殺菌力이强한 特殊한銀劑와、이殺菌力을 粘膜에까지 深達식히는 作用을가진 色素劑를、獨特한方法에依하야 化學的으로 結合하고、同一한藥品으로 殺菌力과 深達性을 同時에 具備식히는데 成功하엿스니이것이 ウラルゴール製造의 第一步이다

그러나 硏究當初에는、이것을 水溶液으로서 尿道內에 注入實驗하엿는대 이方法으로도、色素의 配合이업는 唯單한銀劑溶液의 注入에比하야 非常히 優良한成績을 收得하엿다 그러나 이것만으로는 內容이 水溶液때문에 直時深道外로 流出하고 其殺菌作用은 一回不過數分에 지나지못하며、따라서 粘膜에 潛在한 頑强한淋菌에對해서는、効力이、薄弱함으로、여기에 다시 이것을 固形棒狀坐藥으로하엿스나 여기에도 種種의欠點이잇슴을 發見하고、爾來數次나 改良硏究에努力하야 遂히 長時間의 殺菌深達作用을 持續하고 또한 何等의副作用이나 刺戟이업고 使用法은 퍽簡單安全한 現在의 ウラルゴール를 製造하기에 이른것이다

U.T.301

日 英 米 佛 製法 特許

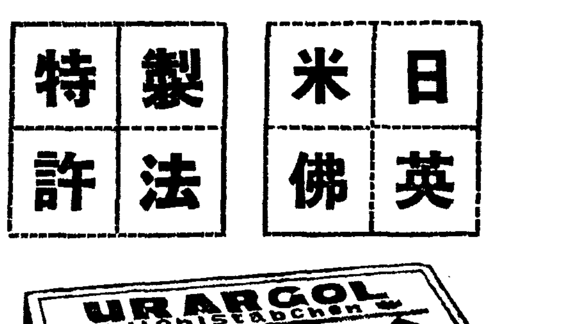

ウラルゴール라고함은 殺菌力이强한 特殊한 銀劑와 粘膜深達性이豐富한 色素劑를 獨特한方法에依하야 化學的으로 結合하야 粉末로만들고 이粉末은 直時溶解하는 極히弱은 皮細管中에 너엇다 그런고로 이것을 尿道에 挿入하면은 外管은 直時溶解하야 內容은 粉末인關係上 水溶液처럼 二、三分만에 外部로 流出하는것이아니라 尿道彈力으로서 도리혀 尿道粘膜의 微細한 部分에까지 平等하게 分布密着하고 그대로 徐徐히 溶解浸潤하면서 放尿時까지 殺菌深達作用을 持續하고 따라서 그殺菌力으로初感染은勿論 粘膜側管及深層에 深在한 慢性淋菌도 殺菌하고 排膿、淋絲를消退하면서 再發防止하는대 奏効한것이다 實로 이것은 銀의 局所法入、或은 內服等과全然相違한 ウラルゴール의 獨特한 作用이다

適應症

一、感染早早의 患者는知管을 使用해야한다

一、慢性 或은 再發性患者는、最初에 短管을、다음에 中管을 使用해야한다

一、惡性이나 或은數年、十數年의 固疾慢性症의 患者는 短管、中管、그리고 長管을 使用해야한다

一、豫防用으로는 (其初立日에도可) 一回에 短管一本을 挿入하면된다

(治療用으로는 一日一本或은 二本을 使用할일)

(使用에要하는時間 一本不過二、三分)

(殺菌作用持續時間 一本으로三時間乃至六時間)

附言

ウラルゴール는水溶液과달라內容이粉末인關係上 水壓力이업고 따라서 後部에淋菌을 他部에移送식힐念慮가업고 또한 長時間의作用에도 無刺戟하고도 副作用이 업스며 平常時와 何等다른點이업다 使用法도 퍽 簡單하고도 安全、携帶에도 便利하니 이러한 諸點도亦是 本品의 크나큰 特長이라 할수잇다

ウラルゴール는 其獨自의 効力에依하야 이미 大學病院을 비롯하야 著名한 泌尿科專門醫들에게 賞用이되고 잇스며 使用法도 퍽 簡易하니 未試驗者는 이것을 實驗하야 其効力을 認識하여라

ウラルゴール種類와價格

短管三本入 (豫防用) クリーム カバー付 ○円七五
同 十本入 (初感染用 男子慢性及再發初期用品 少女膣用、子宮頸管用) 同 二円○○
中管十本入 (男子慢性及再發用 女子尿道及膣用) 同 二円五○
長管十本入 (男子慢性膀胱用) 同 三円○○
(外에大量入病院用あり)

類似名あり。ウラルゴールの短管、又は中管、或は長管と必ず御指定を乞ふ。全國の藥店、デパート藥品部にあり。若し品切れの時は直接發賣元へ御註文あれば代金引換其他便宜の方法にて直ちに送附す。(前金註文は送料當社負擔 郵券代用にても可)

實驗各博士の說明書進呈

藥種貿易商 發賣元 友田合資會社 東京市日本橋區本町三ノ一 電話日本橋(七八〇、二八一、七四四七、七四四九) 振替口座・東京・一九三八

明治座 6月7日ヨリ ほほえみと歌の明朗週間 上映時間
京日世界ニュース 11・00 2・46 7・00
ユニヴアサル日本版 天使の花園 11・16 3・02 7・16
朝日世界ニュース 12・46 4・34 8・46
大都明朗篇 君と歌へば 1・06 4・54 9・10
午前11時まで早朝割引特待サービス

六月九日부터特別大封切!! M・G・M、超特作全發聲日本版! 名匠허리ー랏하만氏大作品!
極樂雙兒合戰
天下―스탄로ー렐氏 珍優…오리바ー하ー듸氏 主演
全世界의觀衆을爆笑殺시키는前無後無한藝術의封切! 一年一度의封切
怪盜黑頭巾 박크존스氏決死의主演 가매리다제라듸ー嬢助演
PCL超特作全發聲! 原作脚色監督成瀨巳喜男
朝の並木路 千葉早智子主演 淸川玉枝 伊達里子 大川平八郎 椿澄枝 助演
目活의꿈을그리며上京한純情의女가現實의都會生活을그려나간고도덕업는사랑의叙情詩
貫鐵町 優美館 電光三九五

水島道太郎・大河百百代主演 怪電波殺人光線 第二篇(天空の驚異)
ユニヴアサール連續大活劇 無敵スポーツ王 完結篇全八卷
大乘寺八郎・久佐間妙子主演 つる川の小次郎
九日ヨリ十二日マデ四日間 階下席十錢均一
每日晝夜三回興行 第一回 一、 第二回 六、 第三回 七、
永樂町 本三〇一四 中央館

六月八日낫부터三日間大公開 三大名篇鑑賞週間 每日三回晝夜公演
一回十二時、二回二時二十分 (續映)三回七時三十分始映
大衆料金階上十五錢階下十錢均一
유니바살社超特作全發聲日本版 巨匠監督 루이즈리도란다氏
怪奇映畫 殺人都市 共演 헬리ー하리ー氏 안푸레스톤氏 아란바크스타ー嬢
松竹大船超特作오ー토ー키ー版 原作 源繁彦氏 監督 清水宏氏
現代名篇 若旦那百萬石 主演 坂本武氏 桑野通子 上山草人氏 三宅邦子
マキノ社特作全發聲版 監督 久保爲義氏
時代名篇 黑蜻蛉 主演 月形龍之助氏 大倉千代子嬢
電話光化門一七五五番 第一劇場

六月八日公開(三日間) 晝夜二回上映 始映 낫一時 밤八時 大衆料金 十錢均一
▼三大映畫鑑賞週間▼ 初夏突然發射되는巨彈陣!
▲유니바ー살映畫超特作提供全發聲日本版
監督 조지・B・사이스作品 赤陽의斷崖 라플루・스코트 비니이・반스 主演
義俠모히칸族의最後! 壯絶悽慘赤陽에빗초이는斷崖에서번득이는開拓者의鮮血! 斷然드ー슨에맘이호를만한空前의大雄篇! 勿失再見
娛樂映畫의王座리ー시온特作映畫 珍優男子리ー오스파로ー키版
井口靜波 漫談解說 突貫百萬弗 冒險! 爆笑! 脫線의大連續
哄笑爆發大冒活劇篇
▲阪妻프로바삼特作映畫 時代映畫 愛怨二刀流 河津淸三郞 泉春子 主演
往十里町 光武劇場

本社主催 広告講座

新聞廣告에對하야 廣告媒體로第一効果的

第四講座 ②

日本電報通信社理事 石井衛太

廣告그自體 다음에 新聞廣告그것에 對하야 大體를 말슴드리면 廣告라는 것中에는看板이라든가 『포스터ー』라든가 或은 電車나 電氣看板이라든가 『네온싸인』이라든가 여러가지가잇다 그우에 地上만으로는 不足하다 고보이어 空中에까지 廣告를 하게되엿다 例하면 아드바룬이라든가 或은 飛行機를 날리어 飛行機로부터 傳單를 내어 文字를 空中에 쓴다든가 强力한 擴聲機가든것을 備附하야 空中에서 商品의 일홈을 부르다든가하는 여러가지의 廣告가잇스나 무엇하야도 新聞廣告가 廣告의 媒體로서는 第一이라고생각한다 왜 新聞廣告가다른여러가지 廣告方法보다 優越한가하면 第一에 新聞廣告는多數의 사람에게 生活上 가장 必要한 物品이 新聞紙上에 揭載되어잇는것, 第二에는 讀者가 그 新聞에 對하야 信用이라할가 或은 愛着心이라할가그러한것이잇서서 그것이 그 新聞에 揭載되어잇는 廣告에 對한 信用, 愛着心으로되어 單只傳單이 各戶에 傳單을 投入하고 또는 街頭에서 通行人에게주는 廣告인것과는 가튼 商品의 廣告라할지라도 이를 보는사람에 對한 廣告의 効果가 決코 同一치안타 그래도 都會에서는 通치안흐나村落에가면 헌新聞일지라도 重히 保存하야두고 여러가지方面에 利用하고잇다 그러므로 다읽어廢物이된것도 여러場所에서 우리눈에 띄인다 第三으로 新聞廣告는 非常히 簡單히 그리고 敏速히 廣且히 널리 宣傳할수잇다 僅僅 一日 또는 一日半의 餘裕만 잇스면 日本全國坊坊谷谷에까지 徹底的으로 廣告를 할수 잇다 國民全體에 이만치簡單히徹底的으로 宣傳할수잇는方法은 그밧게는決코업다 廣告의種類와 方法은 今後益益여러가지로 考案될것이나 엇게든지 新聞廣告가 廣告界의王座를 占할것은 疑心업다고생각한다 따라 新聞廣告의量은 年年增加의 一途를 것고잇는바 그價를가장簡單히 表現하고잇는 廣告業者의 統計에依하야말하고저한다 新聞廣告의 計算單位는 行數이다 普通新聞이라는것은 一頁十三段으로 成立되어잇다 이는 極히 幼稚한말이나 參考로 說明하면 이一段은 百五十五行으로되어잇다 그百五十五行이라는것은 七포인트의 活字 十五字가 一行인데 그行數가 百五十五行으로 一段이 되어잇다。따라 一頁는 二千十五行으로 되는것이다 그行數의 統計를보면 昭和元年에 東京, 大阪과, 各地方新聞中 가장큰것 二十四個新聞의 一個年의 廣告行數가 六千六百萬行이엇다 그것이 昭和十一年에는 一億二千八百萬行으로 倍가되엇다 即 過去十個年間에 二倍의 增加를 示하고잇고 이增加傾向은 今後도 益益 顯著히 나타날것이다 그리고 今日에는 무엇이나 社會에 어떠한일을 呼訴하야 求하려는境遇에 반드시 新聞廣告를 利用함이 常識으로되엇다 普通의 人事에 對하야서도 現在는 死亡廣告라든가 傭人이라든가 雇傭하야주기바란다든가하는案內廣告를하게 하지안흐나 [illegible] 結婚이라든가 或은 出產이라든가하는것을 반드시新聞廣告에 依하야 반드시一般에게 알리게되리라고 생각한다 그러나 現今의 新聞에도結婚이라든가 貸家라든가 貸室이라든가 土地賣買 電話賣買 等 여러가지가잇는바 此等新聞廣告가 社會人의 常識으로되기까지 發達되엇다 그러나 그廣告를 一一히 新聞社에 가지고가서 自身이依賴하기는 相當히꺼리는다 그래서 廣告代理業이라는것이 廣告主와 新聞社사이에 잇서 廣告의代理取扱을하게되어 即 廣告代理業에 對하야서는 압서도 말하얏지만 廣告의文案도廣告主에 代身하야 만들고 또 圖案도만든다 그리고 廣告媒體의選擇에對하야서나 그他여러가지 便宜를 圖하고잇다 萬若 이廣告代理業이라는 것이 업다고하면 세新聞에 내려고생각하면 그各新聞에 따로따로 自己가 交涉하지안흐면안된다는 不便이잇다。代理業者에 依하게하면 東京의 新聞이나 大阪의 新聞이나 北海道나 朝鮮 滿洲 어느곳의 新聞이나 願하는데로願하는 廣告를 넣을수잇서 그點이非常히 便利하다 그리고 新聞廣告의 發達과 增加를따라 廣告代理業의 地位라는것도 非常히 向上되고 또 世界에 認定되어 結局 直接으로 新聞社에 廣告를 依賴하기보다 代理業에 依賴하야 廣告하는便이 確實하고 廣告料도 싸게되다 代理業은 만흔 社員을 써서 原稿의 製作으로부터 그配布, 料金의決定, 그리고 廣告料의 集金及 廣告料支拂의 保證을하야줌으로 非常히 新聞社便도 代理業을 重히 여기게되엇다。따라 新聞廣告의 거이 全部라고는할수업스나 大部分은 代理業의 손을 通하야 하고잇는 現狀이라고 말하야도 無妨할것이다 (續)

產곳

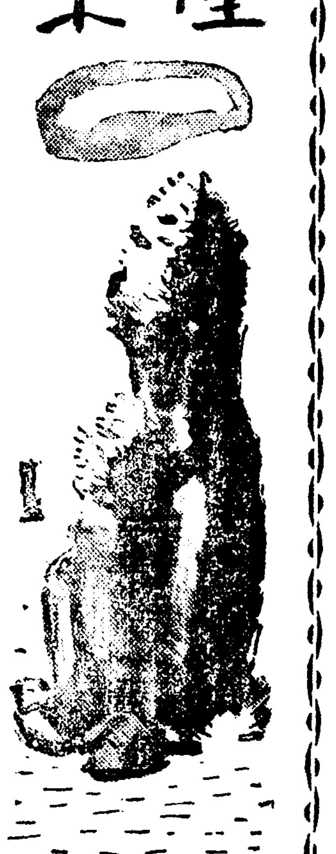

黃海道產玉筋魚 猪島서統制販賣

各地로부터仲買人多數가參集 共販初入札成績頗良

【海州】年產額約四十萬圓에 達하야 黃海道의 重要水產物의 地位를 占領하고 잇는 松禾, 長淵의 兩郡沿海를 主產地로하는 乾玉筋魚의 販賣에對하야는 昨年에 創立된 黃海道漁組聯合會에서 今年度부터 地元漁組의再委託을바다 統制販賣를 實施케되엇다 當初에 이販賣地를 從來의 緣故地 이엇든 鎭南浦에 定하고 兩道當局間에서 販賣에 關하야 交涉한 結果 平南側은 鎭南浦에 잇서서의 朝鮮漁業組合 保護取締規則第九條의規定에 依한 指導方針을 固執하고 黃海道의 希望에 對하야 附한條件은 生產者側인 黃海道로서는 不利한것임으로 道當局에서는 鎭南浦對岸猪島에 販賣施設을 進行하야 乾玉筋魚의 販賣時期에 對處하기로되엇든데 이로부터 今年의 製品出廻時期에 入하얏스므로 黃海道漁組聯合會에서는 新案委託販賣所에서 開業披露를 兼하야 五月二十九日 佐佐木內務部長, 鄭產業課長, 藤本技師, 其他關係者多數列席下에 初入札委託販賣를 實施하야 鎭南浦는勿論 平壤, 釜山, 仁川等 各地에서 有力仲買人 十數名이 參集하야 當時在庫品 一千四百餘俵 約三萬五千圓의 共販을行한바 從來보다 三割程度의 高價로 取引을맛치고 더욱 生產地의 出荷統制에 依하야 繼續 多量의 入荷가 잇서 新市場開店初부터 大繁昌을 呈하고잇다 그리고 同製品은 그大部分이日本內地及臺灣方面으로 移出되어 鎭南浦水產製品檢查官이 猪島集荷地에 出張檢查하야 製品은鎭南浦로부터 搬出하기때문에 鎭南浦로부터 取扱業者의 橫特計를 엇기로되어 [illegible] 의맛은 便益도 적지아니하야 一般道民도 猪島에잇서서의 同統制販賣事業의 成果如何에 크게 期待하고잇다

待機의鯖漁船 一齊히出動

全南漁業界活氣澎湃

【光州】新規定으로 全南各漁場에 六月一日前에는 鯖巾着網이 禁止되어 一般漁民의 頭痛거리로여이고잇든바 지난一日附로鯖巾着網解禁이되어 待機하고잇든 全南各地鯖漁船二百餘隻은 一齊히 總出動을하얏는데 行處는濟州島와 莞島其他各漁場이라는바 一方 鮫藤網漁船數十隻도 全南水產試驗船인 朝陽丸의 引率로 關東州近海까지 遠征하야 活躍하고잇서 全南漁業界에 一大活氣를 보이고잇다한다

浦項移出牛檢疫所 十月頃에業務開始

【大邱】慶北道多年의 懸案인浦項移出牛檢疫所設置에 對한 要望은 實現되게되어 今年十月頃부터 業務를 開始할 模樣이라한다 그리고 移出牛一頭의 賃車運賃을 調查한바에 依하면如左하다고한다

▲慶州—浦項—下關—大阪(一〇圓六八錢)東京(一五圓三八錢) ▲慶州—浦項—敦賀—大阪(七圓五七錢)東京(一〇圓四錢)

清州市場牛取引

【清州】清州牛市場의 五月中畜牛取引狀況을 보건대 出場頭數 千三百四十四頭로서 前月에比하야 二百四十頭의 增加이며 前年同期에比하면 百四十四頭이다 其取引은 五百三十五頭로前月에 比하야 五十六頭가 增加되엇고 前年同期에 比하면 百二十七個가 增加되엿스며 其取引額은 四萬三百七十四圓으로 前月에比하야 二千九百圓이減少되엿다는바 이는 農繁期를 當하야잇슴으로 小牛가 만히 賣買되지안흔까닭이라고하며 前年同期에 比하면 千二百四十九圓이 增加되엿다한다

咸南木炭生產高

【咸興】四月中 咸南의 木炭生產數量은 一萬八千六百六十一俵로 一月以來累計는 白炭 一二八、七九八俵 黑炭四十六俵 合十二萬八千八百四十四俵의 多數에 達한다 그리고 四月中의 檢查手數料만도 四百十三圓二十二錢에 達한다

宜川地方二千餘町 鹽田保留地로編入

【新義州】鹽의自給自足은 朝鮮의重大問題로 專賣局의적지안은 頭痛거리로 되어잇는데 宜川郡水清面及擊山面의 二千五百町步를 將來鹽田으로하고저 今番鹽田保留地區에 編入하얏다

水稻優良品種 更新普及에拍車

忠北道서各郡에指示

【清州】農村振興은 農家의 多角多產과 品質向上에 잇다하야 忠北道當局에서는 水稻優良品種 更新計畫을 樹立하야 爾來實施하야왓는데 今年度亦繼續事業으로 一層徹底한 更新普及計畫을 樹立하야 各郡指導監督에게 同計畫에對하야 如左한事項을 指示하얏다고한다

一、更新期間
一、更新品種
一、計畫實施의方法
一、第一次採種畓의經營方法
一、第二次採種畓의生產과 種의交換方法
一、台帳及報告事項
一、種子更新後의劣變防止方法

忠北道內各邑面에 種穀倉庫建設計畫

【清州】忠北道에서는 水稻優良品種子更新事業과 農村正租保管上 道內各邑面에 種穀倉庫設置의 必要를認하야 漸次로 設置하는중인데 現今 百六個邑面中 三十四個面은 아직 同倉庫를 設置되지안헛슴으로 十五年度까지는 全部完成토록 道當局에서는 關係郡에 通告하엿다하며 一個所에 約百圓을 道費로 補助하기로 되엿다고한다

牙山郡自給肥料 改良成績頗良好

【牙山】忠南牙山郡農會에서는農家에 每年 金肥보다도 自給肥料를 利用시킬 目的으로 積極的으로 그改良增產을 督勵한結果 完成農家戶數가 三千餘戶에 達하는 好成績을 보게되엿스며 昨年에도 忠南道內서成績이 第一良好함으로 牙山郡農會에서 一等賞을바덧다고한다

大邱工業研究所 今月中旬頃에開所코

織物染色指導에進出

【大邱】工業都市大邱建設에 邁進하고잇는 大邱府에서는 今年度부터 四千五百圓을 投하야 工業研究所를 新設하야 工業指導를 計劃中이든바 適當한 技術家의 人選이 끗낫슴으로 今月中旬頃부터 商工獎勵館에서 開所하야 織物染色指導에 進出한다고한다

▲咸興 宇部窒素會社에서昨年買收한 端川郡水下面德의 硫化鑛을 豐鑛이라고하는데 今春來 本格的採鑛에 着手하고잇는바 明年末端豐線鐵道開通과함께 月六千屯의 硫化鑛搬出이되리라고한다

▲平康 平康郡의 金肥使用額은 年十數萬圓의 巨額에 達하고잇는데 本郡南面芝岩里山田農場에서는 金肥過用을 두려워하야 小作人에게 堆肥增產을奬勵코저 一戶當堆肥二百貫以上製作者에게는 農場으로부터 牛額을 補助하야준다고한다

▲豐山 慶北安東郡豐山金融組合에서는 지난三十日午前十時 同組合構內에서 金組創立三十週年記念式을 盛大히 擧行하얏다

▲舍人 平南順川郡舍人金組에서는 來十日午前十時에今年度第一回評議員會를開催한다고한다

▲清州 永同郡陽山水利組合에서는 六日 陽山公普校講堂에서 定期總會를 開催하고 任期滿了된 評議員 八名改選과 增員을하게되는 評議員八名을 選定하얏다고한다

西湖肝油組合業績

【西湖津】西湖肝油組合은 昨年中 總製品이 六千九百十八萬罐이라는 數字를 내엇다는바 原料一萬四千八十罐中에서 特等三千八百六十二罐 二等二千四百五十六罐 三等六百罐의 製品을生產하얏다。이와가티 組合創設初年에優秀한 成績을나타낸바 同組合에서는 지난二十二日 漁業組合一層에서 總會를 開催하고 諸般事項을 討議하얏다。

大邱組合銀行業績

【大邱】大邱組合銀行五月中의 業績을 보면 預金一千三百七十三萬四千圓 貸出高二千二百八十九千圓으로 前月에比하면 預金은卅八萬五千圓이 減少되엇스며 貸出은百十一萬四千圓이 增加되엇다

桑田의肥料에 燐酸加里配肥를奬勵

全北서單肥廢止方針

【全北】道當局에서는 桑田肥料增施를 目的하고 從來單肥使用을 廢止하고 桑田專用의 理想的配合肥料인 燐酸加里를 配合한 肥料를 一般에게 使用하도록 奬勵하는 一方 今年度에는四千叺을 共同購入하리라한다

忠北畜產額 一千五百餘萬圓

【清州】忠北道產業課調查의 昨年度 道內 畜產物生產高는 二百二千九萬九千四百七十八圓으로 이는 道內消費와 道外로移出된 것이고 現在 道內農家에서 所有하는畜產物을 金額으로 換算하면 一千五百十八萬四千六百七十三圓인데 이것을 種別로보면 如左하다

牛	一、一九七、二七〇圓
豚	三三六、八二〇
緬羊	八三五
山羊	一二、五八六
兎	六、六二六
犬	三六、三九四
鷄	三三六、八二〇
蜜蜂	三一、六九九
馬	一六三
計	一、三九九、四七九 (副產物도包含)

光陽市場移轉

【光陽】從來 光陽市場은 협착하야 一般은 매우 不便을 늣기든바 光陽邑에서는 共前光陽公普校基地에다相當한 費用을드려 新市場을 設備해노코 지난五月三十日부터 開市하엿다한다

光陽各市場賣買高

【光陽】光陽郡內 四個市場(光陽 玉谷 津上 多鴨)의 昭和十二年度의 取引總計를 보면 農業 水產物 其他賣買高가 合計二十五萬七千七百八十二圓에 達하엿다한다

◆產◆業◆短◆信◆

▲大邱 金聯慶北支部 管內의 五月一日부터 同卄日까지의 金組卅周年記念貯金高는 二百五高六千圓에 達하는 好績을내엇다한다

▲光陽 光陽金融組合에서는 지난二十九日午前十時 光陽俱樂部에서 組合創立三十週年記念式과 優良組合員表彰式을 擧行하얏다

日用商品市況

▲雜穀 八日 京城市內의雜穀市況을보면 大體 다음과갓다

▲大豆弱合=滿洲大豆時勢保合과 日本內地入荷散으로 賣買殆無이며 時勢도 大體 保合이다

龍山三等	石二一、五〇
滿浦良三等	石二一、二〇
金泉南鮮三等	石二〇、七〇

▲粟擡落=朝鮮大麥出廻旺盛하야 粟賣行이 全然업서 賣買閑散하며 時勢만 續落이다 今日入電은 如左하나 產地滯貨狀態로보아 一層低落되리라고豫測되는다

奉天	五斤	八、四〇
四平街	百斤	八、三〇
天津	百斤	七、六〇

▲大麥低落=三割五分增收의 大豐豫想發表로 買氣極度不振하야 石五十錢可量 低落되엿다 現在 南朝鮮方面은 大麥出廻始作되엿스며 今月卄日頃에는 全朝鮮的으로 出廻될豫定이다

古秋麥	石	六、五〇
新秋麥	石	五、五〇
古春麥	石	五、五〇
新春麥	石	五、〇〇

▲小麥古麥軟化、新麥惨落=古麥은在庫稀貨한데 對子側當用買도 別無動이나 新麥은 新麥三割五分增收豫想發表로 惨落되엿다 日本內地小麥은 八十萬石 朝鮮小麥은 五十萬石 合計百三十萬石增收豫想이며 一面 麥粉賣行이 極度不振으로 製粉側은 一切買氣업서 先物七八圓渡는 高價에서 二圓가가웁게 暴落되엇다

古沙里院石	二一、三〇
新沙里院石	一八、五〇
古新幕石	二一、一〇
新新幕石	一八、三〇

▲胡麻續落=全朝鮮을 通하야 消費不良이며 產地도 滯貨豐富하야 入電에 依하면 連日低落이나 賣買는 閑散하다

奉天	百斤	一五、三〇
四平街	〃	一四、九〇
上海(白)	〃	一五、五〇
〃 (赤)	〃	一五、三〇

▲砂糖一齊高 淸算時勢暴騰으로 一齊高를 示하야 買人氣爆發이며 倫敦도 高時勢를 示하고 더욱히 爪哇事情도 完全히 好轉되엇음으로 採算點을 上廻하기까지는 不安이업는商況이라한다 이에 伴하야 京城市勢도 堅調를보히어 八日 六十斤(百斤)時勢는 如左하다

白砂糖	二三、八〇
黃砂糖	二二、六〇
分蜜糖	一九、〇〇
黑砂糖	一四、五〇

▲麥粉弱含 新原料麥의出廻를압두고 先物新麥은 外國麥이나 日本內地麥이 續落됨에 作하야 麥粉은先安豫想되다한다 八日京城二十二瓩袋時勢를보면如左하다

카메리야	七、五〇
비ー나스	七、五〇
二鷹	四、九〇
赤蜂	四、九〇
條다이야	四、九〇

▲燃料不變 ▲石炭八日京城市內의時勢를보면 如左하다

撫順塊炭	噸	一九、二〇
同 中塊	同	一九、六〇

▲官製煉炭 煉炭은 普通家庭用으로 需用되는것인데 目下夏期閑散期에드러가 賣買가激減되고잇는바 八日京城時勢를보면다음과갓다

二穴	廷	一六、六〇
三穴	同	一九、六〇
마세크	同	二〇、一〇

▲木炭 京畿檢查炭은 大部分京城市內에서 消費되는바 目下夏期閑散期임으로 需要의 激減을보아 時勢도 不變狀態로 八日 二十瓩俵當時勢는 如左하다

特等	小丸	一、四五
一等	硬小丸	一、四〇
二等	割炭	一、三〇
三等	德用	一、二〇

여러분의 사랑하는子女들의 우장옷은 다준비되엇습니까 雨期는일로부터옵니다

市內는電話하시면즉시配達하야드림니다 地方은代金引換으로發送하겟습니다

雨衣都散賣

雨衣雨覆シート防水布一切은如何한多量의注文에도應합니다 商品配達用自轉車用及作業用各種 生男女用各種 紳士用レインコート各種

朝鮮防水布製造所 京城光熙門外新堂町 (定價表進呈) 電話本局一〇二二番 振替京城五三七八番

淸血排毒特効藥 海草精 定價一個月分 二圓八十錢 京城鍾路六丁目二六七 ホルモン醫化學研究所

肥滿劑 身體瘦瘠한데여러가지療養도無効하야困難한분은 [illegible] 東京市麻布區笄町七十一 小川藥院

朝報案內

募集 廣告部員과新聞配達 數名急募 希望者는 [illegible] 京城府新設町一三三 株式會社中央時報京西支局

貸家 瓦家六間一座月費八圓 七間一座十圓 [illegible] 京城府黑石町 [illegible] 九藥水洞 太慶燦

募集 月收五十圓以上 [illegible] 京城和泉町 [illegible] 日光堂藥品部

外務社員招聘 [illegible] 京城府長谷川町一二 第一生命保險相互會社朝鮮支部長 白石一男 電話本局二三三四番

醫師招聘(但內科醫師) 看護婦採用 特別待遇 朝鮮人에限함 [illegible] 大阪市東成區 [illegible] 金秉敦

男女 淋疾 蔘茸五淋錠 [illegible] 京城府大和町三 朝鮮藥業研究所

求職案內 [illegible] 文錢堂

名藥案內 간질 [illegible] 京城鍾路四丁目五 日光製藥社 電光一二一四番

時計廉賣 十八金代用側各種 クローム側各種 獨逸特製時計 掛鐘置時各種 夜光時計 正十八金時計各種 流線型各種 ウオルサムエルヂン 大廉賣修行 (商品進呈) 新義州驛前 合名會社三一洋行

朝鮮日報京城販賣所 電本(2)一五九七番

自動開閉洋服覆器と新桂掛洋服覆器

自動開閉吊掛兩用 自動開閉洋服覆器 (服掛三個付) 大特價一個 四圓三十錢 (定價五圓三十錢) 一個小包送料 九十三錢、二個送料 一圓五錢 寸法 카ー텡(橫)一尺一(縱)一尺三寸 長四尺八寸 本品은 스마ー트한꼿모의카ー텡을 使用하야 從來品의不便을 一掃하고 吊掛兩用으로되여잇고 中央으로 吊下할수잇는 極便利한것으로 鴨居柱等에걸수 洋服조봉네라이等 三着分은 收納할수잇다 室內裝飾도된다

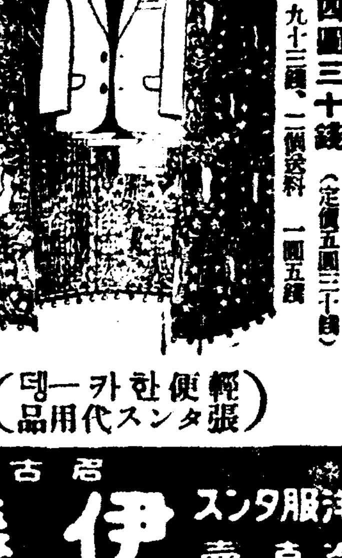

新桂掛洋服覆器 (服掛一個付) 大特價一個 二圓六十錢 (定價三圓三十錢) 寸法 카ー텡 四尺七寸 小包送料 一個六十七錢、三個 一圓五錢 [illegible] 柱鴨居等室內어는곳이든지 걸수잇고 꼿모의흩카ー텡이 使用되여잇스며 極便한것이다

輕便한카ー텡 張タンス代用品

特約店大募集 規定書送呈

各種洋服タンス 製造直賣 名古屋市中區老松町 伊藤利商店 振替名古屋二〇七一番 電中三九九六番

鄭檢書創製秘傳 治腫靈藥 三仙膏의彗星的出現!

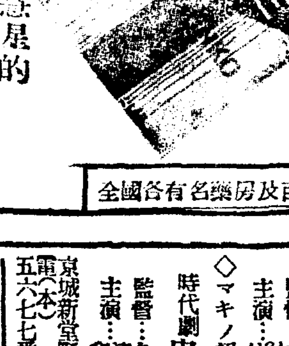

斷然治腫膏藥界의霸王

連珠,滿身瘡,走馬疾,背腫,發際,腦後腫,乳腫,關節炎,僂痲質斯,疔腫,痔疾,痰腫,濕腫,火傷,創傷,切傷,落傷,打撲傷,擦傷,等々一一에神効靈驗!

定價 五錢…(試用包) 拾錢 貳拾錢 參拾錢 五拾錢…(德用包) 壹圓…(常備用大德用包)

製造本舖 共生藥業株式會社 京城鍾路 電光{長2547 1745 振替京城22002

全國各有名藥房及百貨店에서販賣

六月五日낮부터 [illegible] 公演第五週 ▲上演劇本▼李雲芳作 悲劇 男便의貞操 三幕四場 [illegible] ▲喜劇▼李雲芳作 會長吳活蘭先生 一幕 悲劇 港口의새벽 三幕五場 [illegible] 東洋劇場

十日부터特別興行 每日三回午前十時半·一時半·六時半 와ー너ー날記念超大作 ●여름밤에꿈 原作 윌리암·쎅스피어 作曲 메듸스·멘델손 監督 막스·라인할트 오리지날全發聲 올·스타ー캐ー스트 와ー너ー내숀엘超特作 ●지랄쟁이또라라ー 監督 레이·엔라잇 主演 조ー·E·뿌라잇 ＝次週＝二國旗の下に 春の調べ·或る夜の出來事 團成社

七日ヨリ 晝夜三回 東京發聲特作·東寶提供 藤井貢·中野英治 逢初夢子·三中秀男 ●若旦那三國一 パラマウント特作日本版 ラルフ·ベラミイ キャサリン·ロック 主演 ●武裝せる市街 P·C·L·超特作東寶提供 竹久千惠子 主演 月形龍之助 特別出演 ▲夜の鳩 東日·大每 ▲國際ニュース 大人·五〇錢學生小人·三〇錢 若 劇

料金階上廿錢階下十錢均一 土曜日曜祭日은晝夜三回晝間十二時…六時夜間七時半始映 待望의三大名畫大公開 ◇廿世紀FOX超特作全發聲日本版 大名畫虎鮫島脫獄 全十卷 監督…죤포ー드氏 主演〈와ー나ー·바스타ー氏 구로리아·스튜아ー트孃 無實의罪로囚人이되여虎鮫島의너머간가련한一醫師의告白을映畫化한눈물의奇譚 ◇와社超特作全發聲西部大活劇 山塞의荒鷲 全七卷 監督…하와ー드·브레사ー氏 主演…윌리암보이드氏 시미엑승孃 ◇マキノ超特作オールトーキ版 時代劇 忠治血笑記 全八卷 監督…久保寫義氏 主演…淸水英太郎氏 和泉八重子孃 京城新堂町 電(本)五六七七番 新富座

◇五月六日부터三日間 料金階上二十錢階下十錢均一 每日晝夜二回낮一時밤七時半始映 (超大作三天名畫大公開) ◇유니버살超大作全發聲日本版!! 男性的大活劇 자바의東 全八卷 監督…조ー지멜포ー드氏 主演…찰쓰픽포ー드氏 에리사베드양크孃 ◇와ー너ー쇼날超特作全發聲P本版 空中戀愛大活劇 無限의靑空 全八卷 監督…하와ー드·혹스氏 主演…젬스·카그니氏 박트·오브라이앤氏 준드라비ー쓰孃 ◇マキノ超特作オールトーキ版!! 時代劇 國定忠治信州子守唄 監督…久保寫義氏 主演…光岡龍三郎·葉山純之輔·水原洋一 桃花劇場

數爻로는減少되나 資本金은大增加
咸南道內會社數一五四個로 昨年中五十個所減

【咸興】함남도 산업과의 집계를보면 작년말 현재의 도내회사(會社)수는 일백사십오개소로 그공칭(公稱)자본금은 일억륙천일백사십사만 륙천구십오원 불입(拂込)자본금도 일억구백구십일만구천이백사십오원의 거액에 달한다
이것을 전년에비하면 회사수로는 오십개소나 격감되얏는데 들이여 자본금을보면 공칭(公稱)으로서 륙천만원 불입(拂込)자본금으로는 삼천만원의 대격증을 뵈우는대 이것은 작년일년동안에 군소(群少)회사가 대회사에 병합(倂合)되얏다는 즉 자본의 축적을 말하는것이 아닌가 관측되다
그리고 이중주식(株式)회사는칠십사개소 합자(合資)가 륙십개소 합명(合名)이 십일개소다 회사종별로보면 공업(工業)이상십칠만이천사백원으로 절반이나 차지하고 잇스며 그다음은 상업 그다음은 운수(運輸)가이십개나되야 이것은 통과무역(通過貿易)이만타는 함남도의 특수사정을말하는것이라고한다

同一地點에서(五六時間동안에) 自殺橫死의雙奏悲曲!
四日馬山驛附近慘事

【馬山】지난사일 오후십일시경에 마산부 신정(新町) 리진목(李進木)(三?)이란사람은 늣도록 동시생활함을 비관하고 마산역에서 야일절로달치한 테루에서 기차오기를 기다리다가 마츰내 최종열차에 뛰여드러 무참한자살을하엿는데 이급보를접한 마산보선구와 경찰서원들은 급거히 현장에 달려와서 조사를하는일방 밤이느젓슴으로 익일새벽부터 다시 사인조사를 계속할즈음에 구경하는관중이몰려드러 또다시 기차교통사고가 날번에서 뛰여가잇서서 이것을 제지하든 기관보선공부 허소도(許小度)(二?)란사람이 마산진주선의 마산역에서 일컬로칠십거리에 진주행이백사십삼호 렬차에치여참한희생을당하엿다고한다

一金二千圓喜捨
五山高等普校를爲始 公共團體에各各寄附
金昊銓翁의回甲記念

【古邑】정주군갈산면세남동김호전(定州郡葛山面細南洞金昊銓)씨는 금번 륙십일의 회갑(回甲)날을마지함에 잇서서 오산고등보통학교(五山高等普通學校)에 현금일천원 갈산면(葛山面)에칠백원 대동공보(大同公普)에 일백원 서남학원(瑞南學院)에 일백원 덕언면(德彦面)에일백원 합이천원을 자진기부하엿다는바 씨는대정원년부터 농촌구제의원측인 토지개간사업에종사하야 우금까지 전반생을동사업에희생적 노력을 기우려 광막한바다를 막아 전답일백칠십여정보를 만들어내엿는데 이사업에감격한 부근인사들이 소화십년사월에 씨의기념비를 세운일도잇다 그리고 대정팔년도 대한재시에 빈민에게 이천여원가치되는 강냉이와 수수를 나누어준일도잇다한다 그런데 금번 또가장깁분회갑을 마지함에잇서서 연회비를절약하고 이상금액을공공단체에 회사함에대하야각당국으로는 일반사회인사들의칭송이자자하다고한다
(◇사진은 김호전씨)

全州女高普에 피아노를贈呈
鄭運得氏特志

【全州】거금십일년전에 창설된전주녀자고등보통학교는 그동안삼백여졸업생과 재적생 이백여명으로 전북의 만흔 재원(才媛)을 양성하야 오든중 동교에는 아즉것 "피아노"가 업서서 학교당국은 물론 학부형측에서는 매양유감으로생각하고잇든중금번부내 다가정(多佳町)정운득(鄭運得)씨가 현금이천원을내여다변 동교숙망중에잇든「피아노」한대를 기부케되얏다는대 이소문을드른 학교당국과 학생일동은 깁버마지아니하고 동시에일반은 씨에대한칭송이 놉다고한다

統營支局主催의 海金剛探勝延期

【統營】본보통영지국주최의남조선해금강(南鮮海金剛)탐승기일은 지난륙일이엿스나 때마침비가오는관계로 오는십삼일(陰五月五日端午節)로 연기하엿는데 다시 신청하는분에게는 특히 오는십일까지 접수 하리라한다.

마라손朴君의快擧
古邑—平壤間走破

【平壤】고읍출생(古邑出生)박문호(朴文浩)(二?)군은 조선일보각지국의 후원미에서 고읍평양간(古邑—平壤間)삼백여리『마라손』을 걸행하기로되여 사일오전여섯시 고읍본사지국아페서 출발하여 연선 조선일보각지국을방문하면서 질주를 계속하여오후일곱시삼십분 본사 평양지국아페『골인』되엿다 순안(順安)서 외인편밥에중상을 당하고서도 철석가튼 의기는 기어코 평양까지 다름질을치고마럿다 본사평양지국의 안내로 한밤을 평양에서 쉬인후 오일오후령시발렬차로 고향에 향햇다

孜孜勤勤모은財産을 無産學院에喜捨
平壤黃基鵬氏의壯擧

"寡婦의一灯"

【平壤】부자의 만등(萬燈)보다가난한과부의 한등이 얼마나귀중할것이나 평양부내황금정(黃金町) 오십사번지에서 고물상(古物商)영업을하는 황기봉(黃基鵬)(五?)씨는 자기의 출생지인 강동군고천면광덕리(江東郡高泉面廣德里)숭신학원(崇信學院)이 경영난에빠저허덕이고잇다는소식을듯고 민망히생각하여 물릉유여하지못한처지이나 시가오백원의토지와 현금백원을아낌업시보내여 궁경에든학원으로하여금 갱생의기쁨을엇게햇다한다

街路樹를뽑고 警察署에간醉客

【素砂】신흥소사요 약진도상에나날이 발전되는 소사역전에는 일죽이 「아스팔트」에 일등도로를 보게되매 따라서 면당국(面當局)에서도 작년도에 사구라나무를 심엇다 금년에는 멧송이의 어린꽃송이를 보게되엿슴으로 일반이 귀중이여이든 사구라나무가 지난달하순부터 하나둘식 정체업시 업서짐으로 면당국(面當局)과 소관주재소(所管駐在所)에서는 극비밀히 범인을 수사중 지난초삼일밤에 또 십여개의 사구라나무를 사정업시 찍어버린것이 발견되자 일방유지와 면당국과 소관주재소에서도 크게 분개하야 범인을 수사중이든바 드듸요 오일 오전에 용의자한사나희를 인치조사한바 사실을 자백하엿다 이제그내용을듯건대 본적을김포군양서면(金浦郡陽西面)에 두고현주소를 경인선 소사역전 김말에문최명준(崔明俊)(二○)이란사나히인데최명준은 그날밤중새루두시반까지 모동직점에서 여러친구와 술을마시고 술이취하야비틀거름을 치다가 사구라나무와 정면충돌하자 술김에 모조리십여개의 사구라나무를 꺽것다한다 이날오후 일컬서류와함께범인최명준은 좌등(佐藤)부장이인천서로 호송하엿다

仁川을中心으로 南北海岸에養魚
새우를爲始로各種魚類繁殖
京畿道水産試驗場에서

【仁川】지난오월중순경에 준공된 경기도수산시험장은 조선명승지 월미도(月尾島)에 그기지를정하고 산고수려한동공원사이에『모던』형의기숙사까지 준공하얏다함은 기보한바와갓거니와 그후 강습생혹명을모집하고 개강한지 발서 십여일이되얏다 동시험장에서는 이와한가지 인천을중심으로 남북으로 황해도(黃海道)와 충청도(忠淸道)해안에일으기까지 각간사지를 선택하야양어의번식을 개시하리라는바이는 새우를주로 각종어류 즉서해안에 적합한것을 양식하리라는바 때에따라서는 해사출장소의 소속선을리용하야 덕적(德積)영흥(靈興) 연평(延坪)등지에 강습생을 출어케하야 실습을하게할계획이라는바 불일그일회실습을하게되리라한다

運動競技

母校의武威를雙肩에 中等柔道戰迫頭
來十二日延專道場서

우리中等學校健兒의尙武的氣質을助長하는 第八回全朝鮮中等學校武道(柔道)大會는 延專主催와本社後援아래 十二日午後一時半부터 新村町延專道場에서 擧行한다함은 旣報한바와갓거니와 이날은 昨年度優勝校中東學校를爲始하야 普成、徽文、中央、京工、大東等의 最强陣五個校代表四十五名選手가 出戰하야 母校의 名譽를 걸머지고 最後一刻까지 奮戰力鬪할터로 當日의熱戰을벌서부터 豫期하고잇다

國際올림픽委員會 冬季競技招致에苦心

【앤쏘—七日發同盟】國際올림픽委員會總會는 七日午前九時半부터『호텔—프린스』에서 열린 實行委員會로부터 開幕되엿는데 이席上에서 中心議題는 主로『스키—』問題와冬季大會問題인데 國際올림픽委員長『라투르』伯을 비롯하야 獨逸『레왈드』博士、英國『바—레이』卿等은 모다 올림픽精神의 眞意를主張하고 伊太利委員의 國際스키—聯盟 副會長『벌라콧사』氏는『아마튜어』問題에 對하야서도 가튼見解를가지고잇서 國際올림픽委員會의 對스키—聯盟의態度는 相當强硬한것으로 豫想되며 때에따라서는國際스키—聯盟과의 正面衝突도避키어렵게되지도알수업다 이點으로보아 冬季競技日本招致問題도 이正面衝突이 國際스키—聯盟의 軟化를招來한다면 問題는 自然解決될터이나 이와反對로 國際스키—聯盟이 强硬할때에는 今後올림픽大會 競技種目에서스키—競技가 除外될것은 틀림업서 日本이冬季올림픽招致의 希望도 이와함께 全혀絶望에 빠질것이다 그外에도東京大會問題에 對하야서는 이미歐羅巴方面으로부터各種의 情報가드러와서 日本代表에 對하야相當한 質問이잇슬것으로 보이는데 이에應할日本代表團은 벌서부터 모든準備材料를 整備하고잇다한다

籠球大會降雨로順延

朝鮮籠球協會主催의 第七回全朝鮮籠球選手權大會第一日은 八日午後四時부터 京城運動場코—트에서 行할豫定이든바 降雨로因하야 順延하기로되여 今九日午後四時부터 亦是京城運動場코—트에서 行하기로되엿다

門鐵庭球來京

鐵道局庭球部에서는 十二、三日의兩日間 門司鐵道局庭球部를招聘하야 龍山庭球코—트에서 交歡庭球戰을擧行할터이라한다

六大學野球

東京大學野球聯盟主催의 春季리—그戰은 七日의 早慶戰을最後로 終了되엿는데 九勝一敗의戰績으로서 明大가優勝하엿다 그리고各大學戰績은 다음과갓다
▲優勝=明大 十戰九勝一敗
▲二位=早大 六勝四敗
▲三位=慶應 五勝一無勝四敗
▲四位=法政 四勝二無勝四敗
▲五位=立敎 四勝一無勝五敗
▲六位=東大 全敗

今日의運動

▲籠球=朝鮮籠球協會主催 第七回全朝鮮籠球選手權大會第一日 培材對高麗俱樂部 第一回戰(午後四時)延專對中東第二回戰(午後五時)普專對培材、高麗俱勝者第二回戰 (午後六時)京城運動場『코—트』(觀覽料=普通廿錢、學生十錢)
▲野球=京城實業野球聯盟主催春季리—그第十日…遞信對鐵道決勝戰 午後四時半 京城球場(觀覽料=내드後面四十錢、普通廿五錢、學生十五錢)

地名	行事	時日	主催	後援
伊川	脚戱、鞦韆大會	陰五月四、五、六	伊川商工會	朝鮮日報支局
德川	脚戱、鞦韆大會	陰五月五、六兩日	德川市民會	朝鮮日報社支局
郭山	郭山脚戱大會	六月十三、四兩日	郭山體育會	朝鮮日報社支局
金川	脚戱、鞦韆大會	陰五月五、六兩日	金川市民一同	朝鮮日報支局
撫順	脚戱、鞦韆大會	六月十三、四兩日	撫順朝鮮人體育會	朝鮮日報支局
泰平	脚戱、鞦韆大會	陰五月六、七兩日	泰平市民一同	朝鮮日報支局
雲山	陸上、脚戱大會	六月十三、四兩日	邑內市民一同	朝鮮日報支局
利原	脚戱、鞦韆、競走	六月十三、四兩日	利原市民一同	朝鮮日報支局
遮湖	蹴上、脚戱大會	陰五月五、六兩日	遮湖市民會	朝鮮日報支局
翠野	脚戱、鞦韆大會	陰五月五、六兩日	翠野消防組	朝鮮日報支局
谷山	脚戱、鞦韆大會	陰五月四、五兩日	谷山消防組	朝鮮日報支局
黑橋	脚戱、鞦韆大會	陰五月五、六兩日	黑橋市有志一同	朝鮮日報支局
阿間	阿間脚戱大會	陰五月五、六、七	阿間市民一同	朝鮮日報分局
興水	端午씨름大會	陰五月六、七兩日	興水市民一同	朝鮮日報支局
羅津	市民大運動會	六月十三、四兩日	羅津市民一同	朝鮮日報支局
看東	脚戱、鞦韆大會	陰五月五、六兩日	看東消防組	朝鮮日報支局
舍人	第六回 主校聯合大運動會	六月十四日午前十時 (場所 平元線鳳驛前)	順川地方基督聯合會	朝鮮日報舍人支局
宣川	婦人大運動會	陰五月六日	女子基督靑年會	朝鮮日報支局
苔灘	脚戱、鞦韆、탈춤	陰五月五、六兩日	苔灘體育會	朝鮮日報支局
康翎	脚戱、鞦韆大會	陰五月五、六兩日	康翎繁榮會	朝鮮日報支局
山城鎭	春期大運動會	六月十二日	山城鎭普通學校	朝鮮日報支局
淮陽	蘭谷大運動會	陰五月四、五、六	蘭谷靑年團	朝鮮日報支局
鎭興	脚戱、鞦韆大會	陰五月五日	鎭興繁榮會	朝鮮日報支局
會寧	市民大運動會	陰五月五日	會寧邑體育會	朝鮮日報支局
眞池洞	脚戱、鞦韆大會	陰五月五、六兩日	眞池會市民會	朝鮮日報支局
慈山	씨름、그네大會	陰五月五、六兩日	慈山市民一同	朝鮮日報支局
雩時	脚戱、鞦韆大會	六月十三、四、五	雩時靑年團	朝鮮日報分局
豊川	陸上競技大會	陰五月五日	豊川體育會	朝鮮日報支局
永安	脚戱鞦韆大會	六月十四五兩日	永安市民會	朝鮮日報支局
延安	市民大運動會	六月十二日	延安市民一同	朝鮮日報支局
甕津	脚戱鞦韆大會	六月十三四兩日	馬山市民一同	朝鮮日報支局
載寧	씨름、그네、탈춤	六月十三、四、五	載寧市民一同	朝鮮日報支局
寧邊	端午大運動會	陰五月五、六、七	寧邊商務會	朝鮮日報支局

長篇小說

어머니
李箕永 作 鄭玄雄 畵 【58】

第二、母性篇 죄와벌 (四)

여선교사 오부인은 정동마루터에 한적한 터전을 잡고 도려안진 붉은 벽돌집에서산다。 주위에는 여름철에는 녹음이무르녹고 가을에는 명랑한 달빛이 그사이로 흘른다。
그러나 지금은 아직도 이른봄철이라 새순은 감감하게 눈도 안트고 나무나무는 미끈하게 그의 길찬키를 공중으로내뻗고 고요히 섯다。
그안에 드려안진 벽돌집도영구히 명상에 잠긴것처럼、황량한 폐허(廢墟)에 졸고잇다。
여선교사는 그안에서 호저산다。다만 쿡과 하인이 잇기때문에 고적(孤寂)을 덜하게 하는편이엿지만、넒은 집안에 비해서는 언제나 절간가티 고요한 타임이 흘러갓다。
인숙은 부르는김에 선교부인을 차저가는 길이엿스나、무에라고 핑계할말이 업서서、가슴을 두근거렷다。
그는 정동까지 와서 몃번을 망서리다가 잇는용기를 다해서 대문안으로 드러섯다。저녁때의 쌀쌀한 바람이 무심한 쪼각구름을 헷는다。놉드란 포푸라나무 꼭대기에는 까치집이 언처잇다。
까치 두마리가 깟깟거리며서로 쪼처단인다。자웅인가부다! 인숙은 무심히 까치집을처다보면서 집압흐로 드러와서 벨을 눌럿다。
조곰뒤에 인숙은 하인의 안내를바더서오부인의 방으로 드러갓다。
방문을 열고 드러서니 부인은 테—불압호로 안저서 성경책을 펴노코 보다가 의자에서 이러나서 마주거려나온다。
『아— 인숙이! 오래간만이요』
오부인은 반가웁게 악수를 청한다。
『선생님! 안녕히 게섯서요』
인숙이는 공손히 머리를 숙이면서 마주 손을 붓들고 흔드렷다。
『이리 안지시요』
오부인은 무섭게 뱀죽한 콧날위로 매눈가티 빗나는 눈을 드려서 우선 인숙이의 얼굴을 빙그레웃고 처다보며 자리를권한다。자기도 교의를 돌려노코 마주안지며 두손을 맛잡어서무릅위로 얌전하게 놋는다。
『네!』
인숙은고개를 숙이며 단정히 안젓다。
『정선생、아주 어린아기들가라치기 고생 만히 되겟소』
『아니요 별로……』
『물론、고생만히 될줄아오……그러치만 어린아기들 대단귀엽소』
오부인은 상끗웃으며 상냥한 표정으로 고개짓을 한다 그것이 무적어울렷다。그는 오십이 불원한데도 오히려 피부가 윤택하다。그는 로과부의 몸으로도 서려케 화평한얼굴을 갓는것이도리혀 이상해보인다。
『네、귀엽구말구요』
인숙이는 할수업시 또 거짓말로 대답하엿다。
『올습니다。어린아기 아주 귀엽지요……그런 어린아기——아주 귀여운 어린아기 인도하는 선생님、또한 귀여워요 제일 고생되고 어려운일、아주 귀한일이요』
오부인은 인숙이가 자기의말을 시인하는 바람에 신이나서 손짓을 해가며 말한다。
『네!저도 그런줄 압니다』
『그럼 정선생、고생되여도 섭섭히 생각할것 업소 주시님말슴에도 천국으로 드려가는길 좁다하섯습니다……제일 어려운일 하는사람 하나님께서 제일 사랑하십니다。아—멘』
오부인은 어느듯 엄숙한 태도를 지으며 마치 강단에서서 설교를 하듯이 연설체로 말을 한다。
그는 뜻박게 인숙이가 차저온데 대해서 내심으로 불안을 늑기기때문에 혹시 무슨 사정을 할까 보아、미리 이러케 경고를 한것이엿다。
사실 인숙이는 그말을 듯고나니 자기의 심방한 목적을 말할 용기가 업다。
그래 인숙은 가슴을 조이면서 고개를 떠러트린채 한동안을 가만히 잇섯다。
오부인은 인숙이의 눈치를 슬적보다가
『정선생 무슨 일로 왓소?』
그바람에 인숙은 깜짝 놀래서 머리를 처들며
『네—저……잠간 엿줄 말슴이 잇서서요——』
인숙은 자기도 모르게 얼굴을붉히며 다시 눈찌를 내리뜻다。
『말하시요!』
오부인은 명령하듯이 더욱엄숙한 표정을짓고 부르짓는다。

醫學講座

靑春과性慾

靑年은一國家나全世界를勿論하고 社會構成上 重大한要素가되는것과가티 靑春에잇서서 性慾도 한重大한 要素인것을 알어야 됩니다 性慾의減退 또는 性慾過勞도 恒常頭痛을일으는것은 靑年時代의重大한 大問題입니다 人生에잇서서 最大幸福을 맛보아야할 靑年期에 性慾減退나 또는 房事過勞 早漏 勃起不能으로 恒常鬱鬱히지내며 恒常 最大不幸에빠저 世上을呪咀하며 慘酷한 生涯를 눈물로 보내는人生들이 얼마나만습니까 이런事實은 各自個人에게도 悲哀의極致이려니와 國家나 社會에잇서서 到底히 그냥잇지못할 重大事實입니다 男女의 共鳴한 愛情을 모르는사람에게 무슨 社會的事業을 할수잇겟습니까? 全世上事는 모다 異性의 따뜻한 愛情에서부터 一家를建設하게되며 社會를 이루는것입니다

老年과性慾

男子가 世上에서 形體가업서질때까지 女子를 愛撫하는心理는 끈치지안는다 大體男子는 이心理를 언제든지 가지고잇다 年齡이만어질사록 女子에對한 愛着心도 漸漸 더하여지는것은 本能의 식히는바이요 따라서 不可避의 事實이다 世上에서 初老라고 일컷는 五十時代와 中老라고말하는 六七八十時代라도 快感은 어늬수잇다 快感不能의原因은 一種의病으로 判斷되나 血管이 굿기전까지는 靑年의精力과 壯年의肉體로서 快感이不能타고 嘆息할배아니다 精力家로 有名한 百八歲된老人이 死後를 解剖해본즉 腦속에는 健少한硬化의 片鱗밧게못보앗다한다 그런故로 快感은 永久히 누릴수잇스며 따라서 죽을때까지 女性을愛撫할수잇다 사람의늙는것은 生殖腺『호루몬』(內分泌)의 缺乏으로 因함이란것은 世界醫學界에서 共認하는바입니다 그러니까『호루몬』이 缺乏하면 할사록 人生은늙어서 마음은 그러치안치만 몸은늙게됩니다 特히 우리東洋사람은 더甚합니다 四十年이나 五十年만되면 벌서 늙은이行勢를 하게됩니다 그것은 體內에生殖腺『호루몬』의 減退로因함이며 同時에 異性의 단맛을 못보게됨으로 恒常 寂寂히 지내게됩니다 西洋사람을보십시요 四五十에 結婚을하는사람이 얼마나만흔가를! 이것은 外國사람은 平常時飮食物을 注意하야 攝取하는것도 原因이겟지만 生殖腺『호루몬』劑를 隨時服用하야 體內에『호루몬』이 適當히 充滿하야 잇는탓입니다

性慾減退와房事過度의疲勞症

性慾減退와 房事過度로서 오는疲勞는 萬病의 根源이되고 萬事의 敗退者가 되는것을 이저서는 絶對로 안됩니다。性慾減退는 即 다시말하면 體內에生殖腺『호루몬』의缺乏으로因함으로 怠慢하여지고 世相事가 실혀짐에따라 事業이 손에안붓고 失敗하게됩니다。또 房事過度로因한 疲勞는 이것이야 참말 病中의難病으로 每日頭痛은甚하고 氣運은 煩悶症은생기고 하다가 乃終에는 人生一生에잇서서 가장幸福히 가장快樂히 지낼때에 人生의 참맛을모르고 도로혀煩悶과 悲哀로 그날그날을 울게됩니다

服藥報告實例의一部

精神이爽快하여지고 頭痛이完治됨

前略 生은女子를對하여도 全然慾念이 일지안음을부터러 房事한이튼날머리가무겁고 感氣가늘며 일이손에붓지안튼中 廣告를보고貴研究所トカピアン六○錠을 注文하여服用하니 漸漸 머리무겁든症이업서지고 精神이깨끗하여집니다 此人便에 四圓八十錢을보내오니 六○錠만더보내주시며 服用法等도 仔細히가르켜주십시요
東京森下區 金子元英

性慾이倍前하여짐

前略 生은四十三歲의男子이온대 한十餘年前부터는 아주性慾이……
滿洲 金濟錫

一、區長 前日注文以後오래동안苦待中이든 補血强壯劑トカピアン이今日到着하얏소
一、金서방 누구한테 말을드르니效力이 아주굉장하다는데
一、崔서방 區長님아 시다십히 제가第一 몸이虛弱하니제가 몬저服用하고십소이다
一、朴서방 그러케서로손을 곱아가며 기대리다가 누구는먹고 누구는 못먹는 法이 어듸잇소
一、區長 그럴것업시 우리同里사람이 저간못된感氣로 모다알코나서衰弱들해젓스니 우리七人이 다갓치 논이서服用하야健康들하여지는것이어떳소
一、七人 올소!トカピアン萬歲

其治療法豫防法

上述한바와가티 人體에『호루몬』이 업스면 各色病이생기고 早老하게됩니다 이것을治療할라면 오직 有名한藥과 方法을 選擇하여節制잇는 治療를할것은 두말할必要도업습니다 只今時代는 空然히 誇大한廣告를하야 患者를 迷惑하는일이만으니 百聞이不如一見格으로 爲先自身이 使用하야 效力의有無를 體驗하는것이第一이니 試驗하야보십시요 左記所에서 其에當한名藥을 分布한다고하오니 實驗하야보시오

トカピアン의偉力

不老靈藥 トカピアン은 實로 現代科學文明의 極致의産品으로서 其獨特한 成分으로된 藥效에는 놀내지안는사람이업고 한번服用하기 始作하면 누구든지 其偉力에 嘆服치안는사람이 업다고 합니다 其藥을 한알式 服用하면 당장에 피가끌어오르며 勇氣와精力을내게하고 旺盛한精力을 體內에充備케하는『强力호루몬』을 補給하야 體內各部의榮養을 健全케함으로 老人은 절머지며 靑春期에 잇서서 性慾減退로 悲哀中에잇는靑春男女는 끌어오르는 異性의幸福感을無限히맛보게됩니다
藥價 三○錠에 二圓五十錢 六○錠에 四圓八十錢 一二○錠에 九圓 一八○錠에 十三圓、送料四十錢 先金注文은 送料本所負擔함

醫學博士 伊藤先生 推獎
(高級藥)
靈藥 トカピアン
發賣元 東京漢洋藥學研究所
東京市向島區吾嬬町東三丁目十六番地
振替口座東京三九三一五番

早漏、勃起不能에特效

小生은 藥廣告에 넘우속아보아서 廣告라하면 아주信用을안두엇더니 엇던親知가 トカピアン은 信用할만한藥이라고 한번服用해보라하기로 旣往數多한藥에 浪費한바에 五十步로百步라는格으로 한번 더속아보자하고 前日三○錠을 注文하야 服用해보니 차츰차츰 붓그러운말이지만 小生의一大怨恨이든 早漏勃起不能症이 눈에보이는듯이 나을뿐안이오라 愛慾이 倍前해지나이다 넘우强하여지는것이 도로혀 病이되지안을까요 곳알려주시며 六○錠만 또代金引換으로 곳부처주십시요。
朝鮮平北新義州 崔鳳龍

效力絶大함

敬啓者新春에 貴所大安하십을 仰祝이오며 這間의貴所에서販賣하시는『トカピアン』을 試服한結果 多大한效力이有하와 今番更히 注文하오니 今回는 二百錠入二瓶만 引換代金으로 速히下付하소서 敬具
朝鮮 李載賢(用)

減退되여서 困難을보든中 貴所廣告를보고 三○錠을注文하야服用하얏더니 效力이强大하야 前日六○錠을 또注文服用하엿드니 驚異하게效力이 顯著함으로 이제更히 百八十錠入一瓶을注文하오니 大至急一瓶만引換代金으로 付送하야주소서

노래에 잇습니다 『몸은늙어도 마음만은 언제든지 청춘이다』 그러면 왜 마음은안늙는데 몸은늙는가 그것은 生殖腺『호루몬』(內分泌)이 減退하기 때문이외다 體內에잇는强力生殖腺『호루몬』을 補給하면 人生의體는 老年을모르고 恒常靑春時代와가튼것은 벌서 十九世紀에 全世界의醫學界에서 共認하는바이나 이제 새삼스러히 說明할 必要가업는 줄입니다

醫學博士 伊藤先生推獎

靑春老年할것업시 이人生悲哀에서 울고잇는분들은 모름즉이 아래記事를읽으라 (係)

生殖機能의衰弱과 房事過度의疲勞는 萬病의根源이되고 人生悲劇의 原因이된다

人生이늙는理由